



**ประกาศองค์การบริหารส่วนตำบลแพรกหนามแดง**  
**เรื่อง ประชาสัมพันธ์จ้างปรับปรุงป้ายหมู่บ้านเฉลิมพระเกียรติ (หมู่ที่ ๑, ๒, ๓, ๔, ๖)**  
**ตำบลแพรกหนามแดง อำเภออัมพวา จังหวัดสมุทรสงคราม จำนวน ๕ ป้าย ๕ หมู่บ้าน**  
**โดยวิธีเฉพาะเจาะจง**

ด้วย องค์การบริหารส่วนตำบลแพรกหนามแดง ได้ดำเนินการจ้างปรับปรุงป้ายหมู่บ้านเฉลิมพระเกียรติ (หมู่ที่ ๑, ๒, ๓, ๔, ๖) ตำบลแพรกหนามแดง อำเภออัมพวา จังหวัดสมุทรสงคราม จำนวน ๕ ป้าย ๕ หมู่บ้าน โดยวิธีเฉพาะเจาะจง (เลขที่โครงการ : ๖๖๐๕๙๓๔๗๔๕๕) โดยดำเนินการพิมพ์ข้อความตามแบบกำหนด พร้อมทาสีโครงเหล็ก (รายละเอียดตามแบบองค์การบริหารส่วนตำบลแพรกหนามแดง ที่ ๐๐๑/๒๕๖๖ ที่กำหนด) ตามสัญญาจ้างก่อสร้าง สัญญาเลขที่ ๔/๒๕๖๖ ลงวันที่ ๒๑ มิถุนายน ๒๕๖๖ โดยใช้งบประมาณจากเงินรายได้ ประจำปีงบประมาณ พ.ศ. ๒๕๖๖ เป็นจำนวนวงเงิน ๒๑๙,๐๐๐ บาท (สองแสนหนึ่งหมื่นเก้าพันบาทถ้วน) กับผู้รับจ้างราย นายชนกานต์ ศุกระศร (ร้านพี.พี.คัทเอ๊าท์แอนด์ดีไซน์) ระยะเวลาดำเนินการ ๖๐ วัน โดยผู้รับจ้างจะต้องเริ่มทำงานที่รับจ้างภายในวันที่ ๒๒ มิถุนายน ๒๕๖๖ และจะต้องทำงานให้แล้วเสร็จบริบูรณ์ภายในวันที่ ๒๐ สิงหาคม ๒๕๖๖ (รายละเอียดปรากฏตามสำเนาสัญญาจ้างก่อสร้างฯ แนบท้าย)

ดังนั้น เพื่อให้การดำเนินการงานดังกล่าวเป็นไปตามระเบียบฯ มีประสิทธิภาพ ประสิทธิผล และเกิดความโปร่งใสในการดำเนินงาน จึงขอให้ประชาชนมีส่วนร่วมในการดำเนินการโครงการดังกล่าว หากพบเห็นการปฏิบัติงานไม่เป็นไปตามระเบียบฯ กฎหมายหรือการปฏิบัติงานของผู้รับจ้างทำให้เกิดความเดือดร้อนเสียหายแก่ประชาชน ขอให้แจ้งองค์การบริหารส่วนตำบลแพรกหนามแดงทราบโดยตรง หรือแจ้งทางโทรศัพท์หมายเลข ๐-๓๔๗๗-๒๐๖๙-๗๐ ในวันและเวลาราชการ หรือทาง E\_mail : saraban@phragnamdang.go.th , 6750306@dla.go.th

จึงประกาศให้ทราบโดยทั่วกัน

ประกาศ ณ วันที่ ๒๒ มิถุนายน พ.ศ. ๒๕๖๖

(นายทวีป อมศิริ)

นายกองค์การบริหารส่วนตำบลแพรกหนามแดง

## สัญญาจ้างก่อสร้าง

สัญญาเลขที่ ๔/๒๕๖๖

สัญญานี้ทำขึ้น ณ องค์การบริหารส่วนตำบลแพรกหนามแดง ตำบล/แขวง แพรกหนามแดง อำเภอ/เขต อัมพวา จังหวัด สมุทรสงคราม เมื่อวันที่ ๒๑ มิถุนายน ๒๕๖๖ ระหว่าง องค์การบริหารส่วนตำบลแพรกหนามแดง โดย นายทวีป อมศิริ ตำแหน่ง นายกองค์การบริหารส่วนตำบลแพรกหนามแดง ซึ่งต่อไปในสัญญานี้เรียกว่า "ผู้ว่าจ้าง" ฝ่ายหนึ่ง กับ นายชนกานต์ ศุกระศร (ร้านพี.พี.คัทเอ๊าท์แอนด์ดีไซน์) อยู่บ้านเลขที่ ๑๓๓ หมู่ ๔ ตำบล/แขวง ดอนทราย อำเภอ/เขต ปากท่อ จังหวัด ราชบุรี ผู้ถือบัตรประจำตัวประชาชนเลขที่ ๓๗๐๐๘๐๐๔๗๗๗๕๖ แนบท้ายสัญญานี้ ซึ่งต่อไปในสัญญานี้เรียกว่า "ผู้รับจ้าง" อีกฝ่ายหนึ่ง

คู่สัญญาได้ตกลงกันมีข้อความดังต่อไปนี้

## ข้อ ๑. ข้อตกลงว่าจ้าง

ผู้ว่าจ้างตกลงจ้างและผู้รับจ้างตกลงรับจ้างทำงาน ปรับปรุงป้ายหมู่บ้านเฉลิมพระเกียรติ ตำบลแพรกหนามแดง อำเภออัมพวา จังหวัดสมุทรสงคราม จำนวน ๕ ป้าย ๕ หมู่บ้าน (หมู่ที่ ๑, ๒, ๓, ๔, ๖) โดยวิธีเฉพาะเจาะจง ณ ป้ายหมู่บ้านเฉลิมพระเกียรติ (หมู่ที่ ๑, ๒, ๓, ๔, ๖) ตำบลแพรกหนามแดง อำเภออัมพวา จังหวัดสมุทรสงคราม จำนวน ๕ ป้าย ๕ หมู่บ้าน ตำบล/แขวง แพรกหนามแดง อำเภอ/เขต อัมพวา จังหวัด สมุทรสงคราม ตามข้อกำหนดและเงื่อนไขแห่งสัญญานี้รวมทั้งเอกสารแนบท้ายสัญญานี้

ผู้รับจ้างตกลงที่จะจัดหาแรงงานและวัสดุ เครื่องมือเครื่องใช้ ตลอดจนอุปกรณ์ต่างๆ ชนิดดีเพื่อใช้ในการจ้างตามสัญญานี้

## ข้อ ๒. เอกสารอันเป็นส่วนหนึ่งของสัญญา

เอกสารแนบท้ายสัญญาดังต่อไปนี้ให้ถือเป็นส่วนหนึ่งของสัญญานี้

- ๒.๑ ผนวก ๑ ใบเสนอราคา จำนวน ๒ (สอง) หน้า
- ๒.๒ ผนวก ๒ แบบรูป จำนวน ๖ (หก) หน้า
- ๒.๓ ผนวก ๓ ใบต่อรองราคา จำนวน ๒ (สอง) หน้า
- ๒.๔ ผนวก ๔ ใบแจ้งปริมาณงานและราคา จำนวน ๒ (สอง) หน้า
- ๒.๕ ผนวก ๕ สูตรแบบปรับราคา K จำนวน ๑๔ (สิบสี่) หน้า

ความใดในเอกสารแนบท้ายสัญญาที่ขัดหรือแย้งกับข้อความในสัญญานี้ ให้ใช้ข้อความในสัญญานี้บังคับ และในกรณีที่เกิดข้อขัดแย้งกันเอง ผู้รับจ้างจะต้องปฏิบัติตามคำวินิจฉัยของผู้ว่าจ้าง คำวินิจฉัยของผู้ว่า

(ลงชื่อ).....ผู้ว่าจ้าง

(นายทวีป อมศิริ)

นายกองค์การบริหารส่วนตำบลแพรกหนามแดง

(ลงชื่อ).....ผู้รับจ้าง

(นายชนกานต์ ศุกระศร)

จ้างให้ถือเป็นที่สุด และผู้รับจ้างไม่มีสิทธิเรียกร้องค่าจ้าง ค่าเสียหายหรือค่าใช้จ่ายใดๆ เพิ่มเติมจากผู้ว่าจ้างทั้งสิ้น

### ข้อ ๓. หลักประกันการปฏิบัติตามสัญญา

ในขณะทำสัญญานี้ผู้รับจ้างได้นำหลักประกันเป็น เงินสด เป็นจำนวนเงิน ๑๐,๙๕๐ บาท (หนึ่งหมื่นเก้าร้อยห้าสิบบาทถ้วน) ซึ่งเท่ากับร้อยละ ๕(ห้า) ของราคาค่าจ้างตามสัญญา มามอบให้แก่ผู้ว่าจ้างเพื่อเป็นหลักประกันการปฏิบัติตามสัญญานี้

กรณีผู้รับจ้างใช้หนังสือค้ำประกันมาเป็นหลักประกันการปฏิบัติตามสัญญา หนังสือค้ำประกันดังกล่าวจะต้องออกโดยธนาคารที่ประกอบกิจการในประเทศไทย หรือโดยบริษัทเงินทุนหรือบริษัทเงินทุนหลักทรัพย์ที่ได้รับอนุญาตให้ประกอบกิจการเงินทุนเพื่อการพาณิชย์และประกอบธุรกิจ ค้ำประกันตามประกาศของธนาคารแห่งประเทศไทย ตามรายชื่อบริษัทเงินทุนที่ธนาคารแห่งประเทศไทยแจ้งเวียนให้ทราบตามแบบที่คณะกรรมการนโยบายการจัดซื้อจัดจ้างและการบริหารพัสดุภาครัฐกำหนดหรืออาจเป็นหนังสือค้ำประกันอิเล็กทรอนิกส์ตามวิธีการที่กรมบัญชีกลางกำหนดก็ได้ และจะต้องมีอายุการค้ำประกันตลอดไปจนกว่าผู้รับจ้างพ้นข้อผูกพันตามสัญญานี้

หลักประกันที่ผู้รับจ้างนำมามอบให้ตามวรรคหนึ่ง จะต้องมีอายุครอบคลุมความรับผิดทั้งปวงของผู้รับจ้างตลอดอายุสัญญา ถ้าหลักประกันที่ผู้รับจ้างนำมามอบให้ดังกล่าวลดลงหรือเสื่อมค่าลง หรือมีอายุไม่ครอบคลุมถึงความรับผิดของผู้รับจ้างตลอดอายุสัญญา ไม่ว่าจะด้วยเหตุใดๆ ก็ตาม รวมถึงกรณี ผู้รับจ้างส่งมอบงานล่าช้าเป็นเหตุให้ระยะเวลาแล้วเสร็จหรือวันครบกำหนดความรับผิดในความชำรุดบกพร่องตามสัญญาเปลี่ยนแปลงไป ไม่ว่าจะเกิดขึ้นคราวใด ผู้รับจ้างต้องหาหลักประกันใหม่หรือหลักประกันเพิ่มเติมให้มีจำนวนครบถ้วนตามวรรคหนึ่งนำมามอบให้แก่ผู้ว่าจ้างภายใน ๗ (เจ็ด) วัน นับถัดจากวันที่ได้รับแจ้งเป็นหนังสือจากผู้ว่าจ้าง

หลักประกันที่ผู้รับจ้างนำมามอบไว้ตามข้อนี้ ผู้ว่าจ้างจะคืนให้แก่ผู้รับจ้าง โดยไม่มีดอกเบี้ย เมื่อผู้รับจ้างพ้นจากข้อผูกพัน และความรับผิดทั้งปวงตามสัญญานี้แล้ว

### ข้อ ๔ ค่าจ้างและการจ่ายเงิน

ผู้ว่าจ้าง ตกลงจ่าย และผู้รับจ้างตกลงรับเงินค่าจ้างจำนวนเงิน ๒๑๙,๐๐๐.๐๐ บาท (สองแสนหนึ่งหมื่นเก้าพันบาทถ้วน) ซึ่งได้รวมภาษีมูลค่าเพิ่ม จำนวน ๑๔,๓๒๗.๑๐ บาท (หนึ่งหมื่นสี่พันสามร้อยยี่สิบเจ็ดบาทสิบสตางค์) ตลอดจนภาษีอากรอื่น ๆ และค่าใช้จ่ายทั้งปวงด้วยแล้ว โดยถือราคาเหมารวม เป็นเกณฑ์ และกำหนดการจ่ายเงิน เป็นงวด ๆ ดังนี้

งวดที่ ๑ เป็นจำนวนเงิน ๒๑๙,๐๐๐.๐๐ บาท (สองแสนหนึ่งหมื่นเก้าพันบาทถ้วน) เมื่อผู้รับจ้างได้ปฏิบัติงาน ปรับปรุงป้ายหมู่บ้านเฉลิมพระเกียรติ จำนวน ๕ ป้าย (หมู่ที่ ๑, ๒, ๓, ๔, ๖) ตำบลแพรกกหนามแดง โดยพิมพ์ข้อความตามแบบกำหนด พร้อมทาสีโครงเหล็ก จำนวน ๕ ป้าย (รายละเอียดตามแบบ อบต.แพรกกหนามแดง เลขที่ ๐๐๑/๒๕๖๖ กำหนด) เมื่อได้ส่งมอบงานครบถ้วนตามสัญญานั้น ให้แล้วเสร็จภายใน ๒๐ สิงหาคม ๒๕๖๖ รวมทั้งทำสถานที่ก่อสร้างให้สะอาดเรียบร้อยตามที่กำหนดไว้ในข้อ ๑๘

### ข้อ ๕ กำหนดเวลาแล้วเสร็จและสิทธิของผู้ว่าจ้างในการบอกเลิกสัญญา

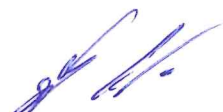
(ลงชื่อ)..........ผู้ว่าจ้าง

(นายทวีป อมศิริ)

นายกองค์การบริหารส่วนตำบลแพรกกหนามแดง

(ลงชื่อ)..........ผู้รับจ้าง

(นายชนกานต์ สุกระษัตร)

ผู้รับจ้างต้องเริ่มทำงานที่รับจ้างภายในวันที่ ๒๒ มิถุนายน ๒๕๖๖ และจะต้องทำงานให้แล้วเสร็จครบถ้วน ภายในวันที่ ๒๐ สิงหาคม ๒๕๖๖ ถ้าผู้รับจ้างมิได้ลงมือทำงานภายในกำหนดเวลา หรือไม่สามารถทำงานให้แล้วเสร็จตามกำหนดเวลา หรือมีเหตุให้เชื่อได้ว่าผู้รับจ้างไม่สามารถทำงานให้แล้วเสร็จภายในกำหนดเวลา หรือจะแล้วเสร็จล่าช้าเกินกว่ากำหนดเวลา หรือผู้รับจ้างทำผิดสัญญาข้อใดข้อหนึ่ง หรือตกเป็นผู้ถูกพิทักษ์ทรัพย์เด็ดขาด หรือตกเป็นผู้ล้มละลาย หรือเพิกเฉยไม่ปฏิบัติตามคำสั่งของคณะกรรมการตรวจรับพัสดุหรือผู้ควบคุมงานหรือบริษัทที่ปรึกษาซึ่งได้รับมอบอำนาจจากผู้ว่าจ้าง ผู้ว่าจ้างมีสิทธิที่จะบอกเลิกสัญญานี้ได้ และมีสิทธิจ้างผู้รับจ้างรายใหม่เข้าทำงานของผู้รับจ้างให้ลุล่วงไปด้วย การใช้สิทธิบอกเลิกสัญญานี้ไม่กระทบสิทธิของผู้ว่าจ้างที่จะเรียกร้องค่าเสียหายจากผู้รับจ้าง

การที่ผู้ว่าจ้างไม่ใช้สิทธิเลิกสัญญาดังกล่าวข้างต้นไม่เป็นเหตุให้ผู้รับจ้างพ้นจากความรับผิดชอบตามสัญญา

#### ข้อ ๖ ความรับผิดชอบในความชำรุดบกพร่องของงานจ้าง

เมื่องานแล้วเสร็จครบถ้วน และผู้ว่าจ้างได้รับมอบงานจากผู้รับจ้างหรือจากผู้รับจ้างรายใหม่ ในกรณีที่มีการบอกเลิกสัญญาตามข้อ ๕ หากมีเหตุชำรุดบกพร่องหรือเสียหายเกิดขึ้นจากการจ้างนี้ ภายในกำหนด ๒ (สอง) ปี นับถัดจากวันที่ได้รับมอบงานดังกล่าว ซึ่งความชำรุดบกพร่องหรือเสียหายนั้นเกิดจากความบกพร่องของผู้รับจ้างอันเกิดจากการใช้วัสดุที่ไม่ถูกต้องหรือทำไปไม่เรียบร้อย หรือทำไม่ถูกต้องตามมาตรฐานแห่งหลักวิชา ผู้รับจ้างจะต้องรีบทำการแก้ไข ให้เป็นที่เรียบร้อยโดยไม่ชักช้า โดยผู้ว่าจ้างไม่ต้องออกเงินใดๆ ในการนี้ทั้งสิ้น หากผู้รับจ้างไม่กระทำการดังกล่าวภายในกำหนด ๑๕ (สิบห้า) วัน นับถัดจากวันที่ได้รับแจ้งเป็นหนังสือจาก ผู้ว่าจ้างหรือไม่ทำการแก้ไขให้ถูกต้องเรียบร้อยภายในเวลาที่ผู้ว่าจ้างกำหนด ให้ผู้ว่าจ้างมีสิทธิที่จะทำการนั้นเองหรือจ้างผู้อื่นให้ทำงานนั้น โดยผู้รับจ้างต้องเป็นผู้ออกค่าใช้จ่ายเองทั้งสิ้น

ในกรณีเร่งด่วนจำเป็นต้องรีบแก้ไขเหตุชำรุดบกพร่องหรือเสียหายโดยเร็ว และไม่อาจรอให้ผู้รับจ้างแก้ไข ในระยะเวลาที่กำหนดไว้ตามวรรคหนึ่งได้ ผู้ว่าจ้างมีสิทธิเข้าจัดการแก้ไขเหตุชำรุดบกพร่องหรือเสียหายนั้นเอง หรือจ้างผู้อื่นให้ซ่อมแซมความชำรุดบกพร่องหรือเสียหาย โดยผู้รับจ้าง ต้องรับผิดชอบชำระค่าใช้จ่ายทั้งหมด

การที่ผู้ว่าจ้างทำการนั้นเอง หรือจ้างผู้อื่นให้ทำงานนั้นแทนผู้รับจ้าง ไม่ทำให้ผู้รับจ้าง หลุดพ้นจากความรับผิดชอบตามสัญญา หากผู้รับจ้างไม่ชดใช้ค่าใช้จ่ายหรือค่าเสียหายตามที่ผู้ว่าจ้างเรียกร้องผู้ว่าจ้างมีสิทธิบังคับจากหลักประกันการปฏิบัติตามสัญญาได้

#### ข้อ ๗ การจ้างชวง

ผู้รับจ้างจะต้องไม่เอางานทั้งหมดหรือแต่บางส่วนแห่งสัญญานี้ไปจ้างชวงอีกทอดหนึ่ง เว้นแต่การจ้างชวงงานแต่บางส่วนที่ได้รับอนุญาตเป็นหนังสือจากผู้ว่าจ้างแล้ว การที่ผู้ว่าจ้างได้อนุญาตให้จ้างชวงงานแต่บางส่วนดังกล่าวนี้ ไม่เป็นเหตุให้ผู้รับจ้างหลุดพ้นจาก ความรับผิดชอบหรือพันธะหน้าที่ตามสัญญานี้ และผู้รับจ้างจะยังคงต้องรับผิดชอบในความผิดและความประมาทเลินเล่อของผู้รับจ้างชวง หรือของตัวแทนหรือลูกจ้างของผู้รับจ้างชวงนั้นทุกประการ

กรณีผู้รับจ้างไปจ้างชวงงานแต่บางส่วนโดยฝ่าฝืนความในวรรคหนึ่ง ผู้รับจ้างต้องชำระค่าปรับให้แก่ผู้ว่าจ้างเป็นจำนวนเงินในอัตราร้อยละ ๑๐ (สิบ) ของวงเงินของงานที่จ้างชวงตามสัญญา ทั้งนี้ ไม่ตัดสิทธิผู้ว่าจ้างในการบอกเลิก

(ลงชื่อ).....ผู้ว่าจ้าง

(นายทวีป อมศิริ)

นายกองค์การบริหารส่วนตำบลแพรงหนามแดง

(ลงชื่อ).....ผู้รับจ้าง

(นายชนกานต์ ศุภระสร)

สัญญา

**ข้อ ๘ การควบคุมงานของผู้รับจ้าง**

ผู้รับจ้างจะต้องควบคุมงานที่รับจ้างอย่างเอาใจใส่ ด้วยประสิทธิภาพและความชำนาญ และในระหว่างทำงานที่รับจ้างจะต้องจัดให้มีผู้แทนซึ่งทำงานเต็มเวลาเป็นผู้รับผิดชอบควบคุมงานของ ผู้รับจ้าง ผู้แทนดังกล่าวจะต้องได้รับมอบอำนาจจากผู้รับจ้าง คำสั่งหรือคำแนะนำต่างๆ ที่ผู้ว่าจ้าง คณะกรรมการตรวจรับพัสดุ ผู้ควบคุมงาน หรือบริษัทที่ปรึกษาที่ผู้ว่าจ้างแต่งตั้ง ได้แจ้งแก่ผู้แทนเช่นนั้น ให้ถือว่าเป็นคำสั่งหรือคำแนะนำที่ได้แจ้งแก่ผู้รับจ้าง การแต่งตั้งผู้แทนตามข้อนี้จะต้องทำเป็นหนังสือและต้องได้รับความเห็นชอบเป็นหนังสือ จากผู้ว่าจ้าง การเปลี่ยนตัวหรือแต่งตั้งผู้แทนใหม่จะทำได้หากไม่ได้รับความเห็นชอบ เป็นหนังสือจากผู้ว่าจ้างก่อน

ผู้ว่าจ้างมีสิทธิที่จะขอให้เปลี่ยนตัวผู้แทนตามวรรคหนึ่ง โดยแจ้งเป็นหนังสือไปยังผู้รับจ้าง และผู้รับจ้างจะต้องทำการเปลี่ยนตัวผู้แทนนั้นโดยพลัน โดยไม่คิดค่าจ้างหรือราคาเพิ่มหรืออ้างเป็นเหตุเพื่อขยายอายุสัญญาอันเนื่องมาจากเหตุนี้

**ข้อ ๙ ความรับผิดของผู้รับจ้าง**

ผู้รับจ้างจะต้องรับผิดชอบต่ออุบัติเหตุ ความเสียหาย หรือภัยอันตรายใดๆ อันเกิดจาก การปฏิบัติงานของผู้รับจ้าง และจะต้องรับผิดชอบต่อความเสียหายจากการกระทำของลูกจ้างหรือตัวแทน ของผู้รับจ้าง และจากการปฏิบัติงานของผู้รับจ้าง ช่วงด้วย (ถ้ามี)

ความเสียหายใดๆ อันเกิดแก่งานที่ผู้รับจ้างได้ทำขึ้น แม้จะเกิดขึ้นเพราะเหตุสุดวิสัย ก็ตาม ผู้รับจ้างจะต้องรับผิดชอบโดยซ่อมแซมให้คืนดีหรือ เปลี่ยนให้ใหม่โดยค่าใช้จ่ายของผู้รับจ้างเอง เว้นแต่ความเสียหายนั้นเกิดจากความผิดของผู้ว่าจ้าง ทั้งนี้ ความรับผิดของผู้รับจ้างดังกล่าวในข้อนี้จะสิ้นสุดลงเมื่อผู้ว่าจ้างได้รับมอบงานครั้งสุดท้าย ซึ่งหลังจากนั้นผู้รับจ้างคงต้องรับผิดชอบในกรณีชำรุดบกพร่อง หรือความเสียหายดังกล่าวในข้อ ๖ เท่านั้น

ผู้รับจ้างจะต้องรับผิดชอบต่อบุคคลภายนอกในความเสียหายใดๆ อันเกิดจาก การปฏิบัติงานของผู้รับจ้าง หรือลูกจ้างหรือตัวแทนของผู้รับจ้าง รวมถึงผู้รับจ้างช่วง (ถ้ามี) ตามสัญญานี้ หากผู้ว่าจ้างถูกเรียกร้องหรือฟ้องร้องหรือต้องชดใช้ค่าเสียหายให้แก่บุคคลภายนอกไปแล้ว ผู้รับจ้างจะต้อง ดำเนินการใดๆ เพื่อให้มีการว่าต่างแก่ต่างให้แก่ผู้ว่าจ้างโดยค่าใช้จ่ายของผู้รับจ้างเอง รวมทั้งผู้รับจ้างจะต้องชดใช้ค่าเสียหายนั้นๆ ตลอดจนค่าใช้จ่ายใดๆ อันเกิดจากการถูกเรียกร้องหรือถูกฟ้องร้องให้แก่ผู้ว่าจ้างทันที

**ข้อ ๑๐ การจ่ายเงินแก่ลูกจ้าง**

ผู้รับจ้างจะต้องจ่ายเงินแก่ลูกจ้างที่ผู้รับจ้างได้จ้างมาในอัตราและตามกำหนดเวลา ที่ผู้รับจ้างได้ตกลงหรือทำสัญญาไว้ต่อลูกจ้างดังกล่าว

ถ้าผู้รับจ้างไม่จ่ายเงินค่าจ้างหรือค่าทดแทนอื่นใดแก่ลูกจ้างดังกล่าวในวรรคหนึ่ง ผู้ว่าจ้างมีสิทธิที่จะเอาเงินค่าจ้างที่จะต้องจ่ายแก่ผู้รับจ้างมาจ่ายให้แก่ลูกจ้างของผู้รับจ้างดังกล่าว และให้ถือว่าผู้ว่าจ้างได้จ่ายเงินจำนวนนั้นเป็นค่าจ้างให้แก่ผู้รับจ้างตามสัญญาแล้ว

(ลงชื่อ).....ผู้ว่าจ้าง

(นายทวีป อมศิริ)

นายกองค์การบริหารส่วนตำบลแพรภพนามแดง

(ลงชื่อ).....ผู้รับจ้าง

(นายชนกานต์ ศุภระศร)

ผู้รับจ้างจะต้องจัดให้มีประกันภัยสำหรับลูกจ้างทุกคนที่จ้างมาทำงาน โดยให้ครอบคลุมถึงความรับผิดชอบทั้งปวงของผู้รับจ้าง รวมทั้งผู้รับจ้างช่วง (ถ้ามี) ในกรณีความเสียหายที่คิดค่าสินไหมทดแทนได้ตามกฎหมาย ซึ่งเกิดจากอุบัติเหตุหรือภัยอันตรายใดๆ ต่อลูกจ้างหรือบุคคลอื่น ที่ผู้รับจ้างหรือผู้รับจ้างช่วงจ้างมาทำงาน ผู้รับจ้างจะต้องส่งมอบกรมธรรม์ประกันภัยดังกล่าว พร้อมทั้งหลักฐานการชำระเบี้ยประกันให้แก่ผู้ว่าจ้างเมื่อผู้ว่าจ้างเรียกร้อง

#### ข้อ ๑๑ การตรวจงานจ้าง

ถ้าผู้ว่าจ้างแต่งตั้งคณะกรรมการตรวจรับพัสดุ ผู้ควบคุมงาน หรือบริษัท ที่ปรึกษา เพื่อควบคุมการทำงานของผู้รับจ้าง คณะกรรมการตรวจ รับพัสดุ ผู้ควบคุมงาน หรือบริษัทที่ปรึกษานั้น มีอำนาจเข้าไปตรวจการงานในโรงงานและสถานที่ก่อสร้างได้ตลอดเวลา และผู้รับจ้างจะต้องอำนวยความสะดวกและให้ความช่วยเหลือในการนั้นตามสมควร

การที่มีคณะกรรมการตรวจรับพัสดุ ผู้ควบคุมงาน หรือบริษัทที่ปรึกษานั้น หากทำให้ผู้รับจ้างพ้นความรับผิดชอบตามสัญญาข้อใดข้อหนึ่งไม่

#### ข้อ ๑๒ แบบรูปและรายการละเอียดคลาดเคลื่อน

ผู้รับจ้างรับรองว่าได้ตรวจสอบและทำความเข้าใจในแบบรูปและรายการละเอียดโดยถี่ถ้วนแล้ว หากปรากฏว่าแบบรูปและรายการละเอียดนั้นผิดพลาดหรือคลาดเคลื่อน ไปจากหลักการทางวิศวกรรมหรือทางเทคนิค ผู้รับจ้างตกลงที่จะปฏิบัติตามคำวินิจฉัยของผู้ว่าจ้าง คณะกรรมการตรวจรับพัสดุ ผู้ควบคุมงาน หรือบริษัทที่ปรึกษาที่ผู้ว่าจ้างแต่งตั้ง เพื่อให้งานแล้วเสร็จบริบูรณ์ คำวินิจฉัยดังกล่าวให้ถือเป็นที่สุด โดยผู้รับจ้างจะคิดค่าจ้าง ค่าเสียหาย หรือค่าใช้จ่ายใดๆ เพิ่มขึ้น จากผู้ว่าจ้างหรือขอขยายอายุสัญญาไม่ได้

#### ข้อ ๑๓ การควบคุมงานโดยผู้ว่าจ้าง

ผู้รับจ้างตกลงว่าคณะกรรมการตรวจรับพัสดุ ผู้ควบคุมงาน หรือบริษัท ที่ปรึกษาที่ผู้ว่าจ้างแต่งตั้ง มีอำนาจที่จะตรวจสอบและควบคุมงานเพื่อให้เป็นไปตาม สัญญา และมีอำนาจที่จะสั่งให้แก้ไขเปลี่ยนแปลงเพิ่มเติม หรือตัดทอนซึ่งงานตามสัญญา หากผู้รับจ้างขัดขืน ไม่ปฏิบัติตาม ผู้ว่าจ้าง คณะกรรมการตรวจ รับพัสดุ ผู้ควบคุมงาน หรือบริษัทที่ปรึกษา มีอำนาจ ที่จะสั่งให้หยุดการนั้นชั่วคราวได้ ความล่าช้าในกรณีเช่นนี้ ผู้รับจ้างจะถือเป็นเหตุขอขยายระยะเวลา การปฏิบัติงานตามสัญญาหรือเรียกร้องค่าเสียหายใดๆ ไม่ได้ทั้งสิ้น

#### ข้อ ๑๔ งานพิเศษและการแก้ไขงาน

ผู้ว่าจ้างมีสิทธิที่จะสั่งเป็นหนังสือให้ผู้รับจ้างทำงานพิเศษซึ่งไม่ได้แสดงไว้หรือรวมอยู่ในเอกสารสัญญาหรืองานพิเศษอื่นๆ อยู่ในขอบข่ายทั่วไปแห่งวัตถุประสงค์ของสัญญา นอกจากนี้ ผู้ว่าจ้างยังมีสิทธิสั่งให้เปลี่ยนแปลงหรือแก้ไขแบบรูปและข้อกำหนดต่างๆ ในเอกสารสัญญานี้ด้วย

อัตราค่าจ้างหรือราคาที่กำหนดไว้ในสัญญานี้ ให้กำหนดใช้สำหรับงานพิเศษ หรืองานที่เพิ่มเติมขึ้น หรือตัดทอนลงทั้งปวงตามคำสั่งของผู้ว่าจ้าง หากในสัญญาไม่ได้กำหนดไว้ถึงอัตราค่าจ้าง หรือราคาใดๆ ที่จะนำมาใช้สำหรับงานพิเศษ

(ลงชื่อ).....ผู้ว่าจ้าง

(นายทวีป อมศิริ)

นายกองค์การบริหารส่วนตำบลแพรกหนามแดง

(ลงชื่อ).....ผู้รับจ้าง

(นายชนกานต์ ศุกระศร)

หรืองานที่เพิ่มขึ้นหรือลดลงดังกล่าว ผู้ว่าจ้าง และผู้รับจ้างจะได้ตกลงกันที่จะกำหนดอัตราค่าจ้างหรือราคาที่เพิ่มขึ้นหรือลดลง รวมทั้งการขยายระยะเวลา (ถ้ามี) กันใหม่เพื่อความเหมาะสม ในกรณีที่ตกลงกันไม่ได้ ผู้ว่าจ้างจะกำหนดอัตราจ้าง หรือราคาตาม แต่ผู้ว่าจ้างจะเห็นว่าเหมาะสมและถูกต้อง ซึ่งผู้รับจ้างจะต้องปฏิบัติงานตามคำสั่งของผู้ว่าจ้างไปก่อนเพื่อมิให้เกิดความเสียหาย แก่งานที่จ้าง

#### ข้อ ๑๕ ค่าปรับ

หากผู้รับจ้างไม่สามารถทำงานให้แล้วเสร็จภายในเวลาที่กำหนดไว้ ในสัญญาและผู้ว่าจ้างยังมีได้บอกเลิก สัญญา ผู้รับจ้างจะต้องชำระค่าปรับให้แก่ผู้ว่าจ้างเป็น จำนวนเงินวันละ ๒๑๙.๐๐ - บาท (สองร้อยสิบเก้าบาทถ้วน) และจะต้อง ชำระค่าใช้จ่ายในการควบคุมงาน (ถ้ามี) ในเมื่อผู้ว่าจ้าง ต้องจ้างผู้ควบคุมงานอีกต่อหนึ่งเป็นจำนวนเงินวันละ ๓๐๐.๐๐ บาท (สามร้อยบาทถ้วน) นับถัดจากวันที่ครบกำหนดเวลาแล้วเสร็จของงานตามสัญญาหรือวันที่ผู้ว่าจ้างได้ขยายเวลาทำงานให้ จนถึง วันที่ทำงานแล้วเสร็จจริง นอกจากนี้ ผู้รับจ้างยอมให้ผู้ว่าจ้างเรียกค่าเสียหายอันเกิดขึ้นจากการที่ผู้รับจ้างทำงานล่าช้าเฉพาะส่วน ที่เกินกว่าจำนวนค่าปรับและค่าใช้จ่ายดังกล่าวได้อีกด้วย

ในระหว่างที่ผู้ว่าจ้างยังมีได้บอกเลิกสัญญานั้น หากผู้ว่าจ้างเห็นว่าผู้รับจ้าง จะไม่สามารถปฏิบัติตามสัญญา ต่อไปได้ ผู้ว่าจ้างจะใช้สิทธิบอกเลิกสัญญาและใช้สิทธิตามข้อ ๑๘ ก็ได้ และถ้าผู้ว่าจ้างได้แจ้งข้อเรียกร้องไปยังผู้รับจ้างเมื่อครบ กำหนดเวลาแล้วเสร็จของงานขอให้ชำระค่าปรับแล้ว ผู้ว่าจ้างมีสิทธิที่จะปรับผู้รับจ้างจนถึงวันบอกเลิกสัญญาได้อีกด้วย

#### ข้อ ๑๖ สิทธิของผู้ว่าจ้างภายหลังบอกเลิกสัญญา

ในกรณีที่ผู้ว่าจ้างบอกเลิกสัญญานั้นเองหรือว่าจ้างผู้อื่นให้ทำงานนั้นต่อจนแล้วเสร็จ ก็ได้ ผู้ว่าจ้างหรือผู้ที่รับจ้างทำงานนั้นต่อมีสิทธิใช้เครื่องใช้ในการก่อสร้าง สิ่งที่สร้างขึ้นชั่วคราวสำหรับงานก่อสร้าง และวัสดุต่างๆ ซึ่งเห็นว่าจะต้องสงวนเอาไว้เพื่อการปฏิบัติงานตามสัญญา ตามที่จะเห็นสมควร

ในกรณีดังกล่าว ผู้ว่าจ้างมีสิทธิริบหรือบังคับจากหลักประกันการปฏิบัติตามสัญญาทั้งหมด หรือบางส่วน ตามแต่จะเห็นสมควร นอกจากนั้น ผู้รับจ้างจะต้องรับผิดชอบในค่าเสียหายซึ่งเป็นจำนวน เกินกว่าหลักประกันการปฏิบัติตาม สัญญา รวมทั้งค่าใช้จ่ายที่เพิ่มขึ้น ในการทำงานนั้นต่อให้แล้วเสร็จตามสัญญา ตลอดจนค่าใช้จ่ายในการควบคุมงานเพิ่ม (ถ้ามี) ซึ่ง ผู้ว่าจ้างจะหัก เอาจากเงินประกันผลงานหรือจำนวนเงินใดๆ ที่จะจ่ายให้แก่ผู้รับจ้างก็ได้

#### ข้อ ๑๗ การบังคับค่าปรับ ค่าเสียหาย และค่าใช้จ่าย

ในกรณีที่ผู้รับจ้างไม่ปฏิบัติตามสัญญาข้อหนึ่งข้อใดด้วยเหตุใดๆ ก็ตาม จนเป็นเหตุให้เกิดค่าปรับ ค่าเสียหาย หรือค่าใช้จ่ายแก่ผู้ว่าจ้าง ผู้รับจ้างต้องชดใช้ค่าปรับ ค่าเสียหาย หรือค่าใช้จ่ายดังกล่าวให้แก่ผู้ว่าจ้างโดยสิ้นเชิงภายใน กำหนด ๗ (เจ็ด) วัน นับถัดจากวันที่ได้รับแจ้งเป็นหนังสือจากผู้ว่าจ้าง หากผู้รับจ้างไม่ชดใช้ให้ถูกต้องครบถ้วนภายในระยะเวลา ดังกล่าวให้ผู้ว่าจ้างมีสิทธิที่จะหักเอาจากจำนวนเงินค่าจ้างที่ต้องชำระ หรือจากเงินประกันผลงาน ของผู้รับจ้าง หรือบังคับจาก หลักประกันการปฏิบัติตามสัญญาได้ทันที

หากค่าปรับ ค่าเสียหาย หรือค่าใช้จ่ายที่บังคับจากเงินค่าจ้างที่ต้องชำระ เงินประกันผลงาน หรือหลัก

(ลงชื่อ).....ผู้ว่าจ้าง

(นายทวีป อมศิริ)

นายกองค์การบริหารส่วนตำบลแพรงหนามแดง

(ลงชื่อ).....ผู้รับจ้าง

(นายชนกานต์ สุกระศร)

ประกันการปฏิบัติตามสัญญาแล้วยังไม่เพียงพอ ผู้รับจ้างยินยอมชำระส่วนที่เหลือ ที่ยังขาดอยู่จนครบถ้วนตามจำนวนค่าปรับ ค่าเสียหาย หรือค่าใช้จ่ายนั้น ภายในกำหนด ๗ (เจ็ด) วัน นับถัดจากวันที่ได้รับแจ้งเป็นหนังสือจากผู้ว่าจ้าง

หากมีเงินค่าจ้างตามสัญญาที่หักไว้จ่ายเป็นค่าปรับ ค่าเสียหาย หรือค่าใช้จ่ายแล้วยังเหลืออยู่อีกเท่าใด ผู้ว่าจ้างจะคืนให้แก่ผู้รับจ้างทั้งหมด

#### ข้อ ๑๘ การทำบริเวณก่อสร้างให้เรียบร้อย

ผู้รับจ้างจะต้องรักษาบริเวณสถานที่ปฏิบัติงานตามสัญญา รวมทั้งโรงงานหรือ สิ่งอำนวยความสะดวกในการทำงานของผู้รับจ้าง ลูกจ้าง ตัวแทน หรือผู้รับจ้างช่วง (ถ้ามี) ให้สะอาด ปลอดภัย และมีประสิทธิภาพในการใช้งานตลอดระยะเวลาการจ้าง และเมื่อทำงานเสร็จสิ้นแล้วจะต้องขนย้ายบรรดาเครื่องใช้ในการทำงานจ้างรวมทั้งวัสดุ ขยะมูลฝอย และสิ่งก่อสร้างชั่วคราวต่างๆ (ถ้ามี) ทั้งจะต้องกลบเกลี่ยพื้นดินให้เรียบร้อยเพื่อให้บริเวณทั้งหมดอยู่ในสภาพที่สะอาดและใช้การได้ทันที

#### ข้อ ๑๙ การงดหรือลดค่าปรับ หรือการขยายเวลาปฏิบัติงานตามสัญญา

ในกรณีที่มีเหตุเกิดจากความผิดหรือความบกพร่องของฝ่ายผู้ว่าจ้าง หรือเหตุสุดวิสัย หรือเกิดจากพฤติการณ์อันหนึ่งอันใดที่ผู้รับจ้างไม่ต้องรับผิดชอบตามกฎหมาย หรือเหตุอื่นตามที่กำหนด ในกฎกระทรวง ซึ่งออกตามความในกฎหมายว่าด้วยการจัดซื้อจัดจ้างและการบริหารพัสดุภาครัฐ ทำให้ผู้รับจ้างไม่สามารถทำงานให้แล้วเสร็จตามเงื่อนไขและกำหนดเวลาแห่งสัญญาได้ ผู้รับจ้างจะต้องแจ้งเหตุหรือพฤติการณ์ดังกล่าวพร้อมหลักฐานเป็นหนังสือให้ผู้ว่าจ้างทราบ เพื่อของดหรือลดค่าปรับ หรือขยายเวลาทำงานออกไปภายใน ๑๕ (สิบห้า) วันนับถัดจากวันที่เหตุนั้นสิ้นสุดลง หรือตามที่กำหนดในกฎกระทรวงดังกล่าว แล้วแต่กรณี

ถ้าผู้รับจ้างไม่ปฏิบัติให้เป็นไปตามความในวรรคหนึ่ง ให้ถือว่าผู้รับจ้างได้สละสิทธิเรียกร้อง ในการที่จะของดหรือลดค่าปรับ หรือขยายเวลาทำงานออกไปโดยไม่มีเงื่อนไขใดๆ ทั้งสิ้น เว้นแต่ กรณีเหตุเกิดจากความผิดหรือความบกพร่องของฝ่ายผู้ว่าจ้าง ซึ่งมีหลักฐานชัดเจน หรือผู้ว่าจ้างทราบดี อยู่แล้วตั้งแต่นั้น

การงดหรือลดค่าปรับ หรือขยายกำหนดเวลาทำงานตามวรรคหนึ่ง อยู่ในดุลพินิจของผู้ว่าจ้างที่จะพิจารณาตามที่เห็นสมควร

#### ข้อ ๒๐ มาตรฐานฝีมือช่าง

ผู้รับจ้างตกลงเป็นเงื่อนไขสำคัญว่า ผู้รับจ้างจะต้องมีและใช้ผู้ผ่านการทดสอบมาตรฐานฝีมือช่างจากสถาบันพัฒนาฝีมือแรงงาน หรือผู้มีวุฒิปริญญาตรี ปวช. ปวส. และปวท. หรือเทียบเท่าจากสถาบันการศึกษาที่ ก.พ. รับรองให้เข้ารับราชการได้ ในอัตราไม่ต่ำกว่าร้อยละ ๑๐ (สิบ) ของแต่ละสาขาช่าง แต่จะต้องมีช่างจำนวนอย่างน้อย ๑ (หนึ่ง) คน ในแต่ละสาขาช่างดังต่อไปนี้

ช่างก่อสร้าง

ผู้รับจ้างจะต้องจัดทำบัญชีแสดงจำนวนช่างทั้งหมดโดยจำแนกตามแต่ละสาขาช่างและ ระดับช่าง พร้อมกับระบุรายชื่อช่างผู้ผ่านการทดสอบมาตรฐานฝีมือช่างหรือผู้มีวุฒิปริญญาตรีดังกล่าวในวรรคหนึ่งนำมาแสดงพร้อมหลักฐาน

(ลงชื่อ).....ผู้ว่าจ้าง

(นายทวีป อมศิริ)

นายกองค์การบริหารส่วนตำบลแพรกหนามแดง

(ลงชื่อ).....ผู้รับจ้าง

(นายชนกานต์ ศุภระศร)



ต่างๆ ต่อคณะกรรมการตรวจรับพัสดุหรือผู้ควบคุมงาน ก่อนเริ่มลงมือทำงาน และพร้อมที่จะให้ผู้ว่าจ้างหรือเจ้าหน้าที่ของผู้ว่าจ้างตรวจสอบดูได้ตลอด เวลาการทำงานตามสัญญาของผู้รับจ้าง

#### ข้อ ๒๑ การปรับราคาค่าจ้าง

ผู้ว่าจ้างและผู้รับจ้าง ตกลงกันให้ใช้สัญญาปรับราคาได้ สำหรับราคางานก่อสร้างตามสัญญานี้โดย การนำสูตร Escalation Factor (K) มาใช้คำนวณราคาค่างานที่เปลี่ยนแปลงไป โดยวิธีการต่อไปนี้ ตามเงื่อนไข หลักเกณฑ์ สูตร และวิธีคำนวณที่ใช้กับสัญญาแบบปรับราคาได้ตามมติคณะรัฐมนตรีเมื่อวันที่ ๒๒ สิงหาคม ๒๕๓๒ เรื่องการพิจารณาช่วยเหลือผู้ ประกอบอาชีพงานก่อสร้าง ตามหนังสือสำนักเลขาธิการคณะรัฐมนตรี ที่ นร ๐๒๐๓/ว ๑๐๙ ลงวันที่ ๒๔ สิงหาคม ๒๕๓๒

สูตรการปรับราคา (สูตรค่า K) จะต้องคงที่ที่ระดับที่กำหนดไว้ในวันแล้วเสร็จตามที่กำหนดไว้ใน สัญญา หรือภายในระยะเวลาที่ ผู้ว่าจ้าง ได้ขยายออกไป โดยจะใช้สูตรของทางราชการที่ได้ระบุตามภาคผนวก ๕

สัญญานี้ทำขึ้นเป็นสองฉบับ มีข้อความถูกต้องตรงกัน คู่สัญญาได้อ่านและเข้าใจข้อความ โดยละเอียด ตลอดแล้ว จึงได้ลงลายมือชื่อ พร้อมทั้งประทับตรา (ถ้ามี) ไว้เป็นสำคัญต่อหน้าพยาน และคู่สัญญาต่างยึดถือไว้ฝ่ายละหนึ่งฉบับ

(ลงชื่อ).....ผู้ว่าจ้าง

(นายทวีป อมศิริ)

นายกองค์การบริหารส่วนตำบลแพรงหนามแดง

(ลงชื่อ).....ผู้รับจ้าง

(นายชนกานต์ ศุกระศรี)

(ลงชื่อ).....พยาน

(นางสาวชิญาธิ์ แก้วพิกุล)

นักวิชาการพัสดุชำนาญการ อบต.แพรงหนามแดง

(ลงชื่อ).....พยาน

(นางสาวจิรวรรณ แดงอรุณ)

นักวิชาการเงินและบัญชีชำนาญการ อบต.แพรงหนามแดง

เลขที่โครงการ ๖๖๐๕๙๓๔๗๔๕๕

เลขคุมสัญญา ๖๖๐๖๒๒๐๑๖๗๘๑

วันที่ 12 มิ.ย. 2566

เวลา 19.30 น

ใบเสนอราคาจ้างโดยวิธีเฉพาะเจาะจง



เรียน นายองค์การบริหารส่วนตำบลแพรกหนามแดง

๑. ข้าพเจ้า นายชณกันต์ ฤกษ์พร  
อยู่เลขที่ 133 หมู่ที่ 4 ถนน ตำบล ตอนทราย อำเภอ/เขต ปากท่อ  
จังหวัด ราชบุรี โทร. 081-9950400 เลขประจำตัวผู้เสียภาษี 3-7008-00477-79-6

โดยผู้ลงนามข้างท้ายนี้ได้พิจารณาเงื่อนไขต่าง ๆ ในเอกสาร  
ปริมาณงานก่อสร้างและแบบแปลนองค์การบริหารส่วนตำบลแพรกหนามแดง โดยตลอด และยอมรับข้อกำหนดและ  
เงื่อนไขนั้นแล้ว รวมทั้งรับรองว่า ข้าพเจ้าเป็นผู้มีคุณสมบัติครบถ้วนตามที่กำหนด และไม่เป็นผู้ทำงานของทางราชการ

๒. ข้าพเจ้าขอเสนอที่จะทำงาน โครงการปรับปรุงป้ายเฉลิมพระเกียรติ ตำบลแพรกหนามแดง  
อำเภออัมพวา จังหวัดสมุทรสงคราม จำนวน ๕ มิว (๒ หน้า) จำนวน ๕ หมู่บ้าน (หมู่ที่ ๑, ๒, ๓, ๔, ๖) โดยวิธี  
เฉพาะเจาะจง โดยดำเนินการพิมพ์ข้อความตามแบบกำหนด พร้อมทำสีโครงเหล็ก (รายละเอียดตามแบบองค์การบริหาร  
ส่วนตำบลแพรกหนามแดง ที่ ๐๐๑/๒๕๖๖ (เลขที่โครงการ : ๖๖๐๕๕๐๐๗๕๓๓) ตามข้อกำหนดเงื่อนไข แบบรูป  
รายการละเอียดแห่งเอกสารวิธีเฉพาะเจาะจง ตามราคาค่างที่ระบุไว้ในบัญชีรายการก่อสร้างหรือใบแจ้งปริมาณงาน  
และราคาแนบท้ายใบเสนอราคานี้ เป็นเงินทั้งสิ้น ๒๒๐,๔๒๐ บาท (สองแสนสองหมื่นสี่ร้อยสี่สิบบาทถ้วน)  
ซึ่งได้รวมภาษีมูลค่าเพิ่ม ตลอดจนภาษีอากรนั้น ๆ และค่าใช้จ่ายทั้งปวงไว้ด้วยแล้ว

๓. คำเสนอนี้จะยื่นอยู่เป็นระยะเวลา ๑๒๐ วัน นับแต่วันเสนอราคา และองค์การบริหารส่วน  
ตำบลแพรกหนามแดง อาจรับคำเสนอนี้ ณ เวลาใดก็ได้ก่อนที่จะครบกำหนดระยะเวลาดังกล่าว หรือระยะเวลาที่ได้ยึด  
ไปตามเหตุผลอันสมควรที่องค์การบริหารส่วนตำบลแพรกหนามแดง ร้องขอ

๔. กำหนดเวลาส่งมอบ ข้าพเจ้ารับรองที่จะเริ่มทำงานตามสัญญาทันที หรือทันทีที่ได้รับแจ้งจาก  
องค์การบริหารส่วนตำบลแพรกหนามแดง ว่าได้เริ่มทำงานตามสัญญา และจะส่งมอบงานตามเอกสารที่กำหนดไว้ โดย  
ครบถ้วนถูกต้องภายใน ๖๐ วัน นับถัดจากวันลงนามทำสัญญา

๕. ในกรณีที่ข้าพเจ้าได้รับการพิจารณาให้เป็นผู้ชนะการเสนอราคา ข้าพเจ้ารับรองที่จะ  
๕.๑ ทำสัญญาตามแบบสัญญาจ้างก่อสร้าง กับ องค์การบริหารส่วนตำบลแพรกหนามแดง  
ภายใน ๗ วัน นับถัดจากวันที่ได้รับแจ้งเป็นหนังสือ

๕.๒ มอบหลักประกันการปฏิบัติตามสัญญาให้แก่ องค์การบริหารส่วนตำบล  
แพรกหนามแดง ก่อนหรือในขณะที่ได้ลงนามในสัญญาเป็นจำนวนร้อยละห้า (๕%) ของราคาคตามสัญญาที่ระบุไว้ใน  
ใบเสนอราคานี้ เพื่อเป็นหลักประกันการปฏิบัติตามสัญญา โดยถูกต้องและครบถ้วน

หากข้าพเจ้าไม่ปฏิบัติตามที่ระบุไว้ข้างต้นนี้ ข้าพเจ้ายอมให้องค์การบริหารส่วนตำบล  
แพรกหนามแดง ริบหลักประกันการเสนอราคาหรือเรียกหรือจากผู้ออกหนังสือค้ำประกัน รวมทั้งยินดีชดใช้ค่าเสียหาย  
ใดที่อาจมีแก่องค์การบริหารส่วนตำบลแพรกหนามแดง และองค์การบริหารส่วนตำบลแพรกหนามแดง มีสิทธิให้ผู้  
เสนอราคารายอื่นเป็นผู้ชนะการเสนอราคาได้ หรือ องค์การบริหารส่วนตำบลแพรกหนามแดง อาจเรียกผู้เสนอราคา  
รายอื่นก็ได้

๖. ข้าพเจ้ายอมรับว่า องค์การบริหารส่วนตำบลแพรกหนามแดง ไม่มีความผูกพันที่รับข้อเสนอ  
หรือใบเสนอราคาใด ๆ รวมทั้งไม่ต้องรับผิดชอบในค่าใช้จ่ายใด ๆ อันอาจเกิดขึ้นในการที่ข้าพเจ้าได้เข้าเสนอราคา

/๗. เพื่อเป็นหลัก...

(ลงชื่อ).....ผู้ว่าจ้าง

(นายทวีป อมศิริ)

นายกองค์การบริหารส่วนตำบลแพรกหนามแดง

(ลงชื่อ).....ผู้รับจ้าง

(นายชณกันต์ ฤกษ์พร)

(ลงชื่อ).....พยาน

(นางสาวชัญฉวีรัตน์ แก้วพิกุล)

นักวิชาการพัสดุชำนาญการ

(ลงชื่อ).....พยาน

(นางสาวจิรวรรณ แดงอรุณ)

นักวิชาการเงินและบัญชีชำนาญการ

๗. เพื่อเป็นหลักประกันในการปฏิบัติโดยถูกต้อง ตามที่ได้ทำความเข้าใจและตามความผูกพัน แห่ง คำเสนอนี้ ข้าพเจ้าขอมอบ..... เพื่อเป็นหลักประกันการเสนอราคา เป็นจำนวนเงิน.....บาท (.....) มาพร้อมนี้

๘. ข้าพเจ้าได้ตรวจทานตัวเลขและตรวจสอบเอกสารต่าง ๆ ที่ได้ยื่นพร้อมใบเสนอราคาดังนี้ โดยละเอียดแล้ว และเข้าใจดีว่าองค์การบริหารส่วนตำบลแพรกหนามแดง ไม่ต้องรับผิดชอบใด ๆ ในความผิดพลาด หรือตกหล่น

๙. ใบเสนอราคาดังนี้ยื่นเสนอโดยบริสุทธิ์ยุติธรรม และปราศจากกลฉ้อฉล หรือการสมรู้ร่วมคิด กัน โดยไม่ชอบด้วยกฎหมายกับบุคคลใดบุคคลหนึ่ง หรือหลายบุคคล หรือกับห้างหุ้นส่วนบริษัทใด ๆ ที่ได้ยื่นเสนอราคาใน คราวเดียวกัน

เสนอมา ณ วันที่ 12 เดือน สิงหาคม พ.ศ. ๒๕๖๖

(ลงชื่อ).....  
(.....)  
ตำแหน่ง วิศวกร  
ประทับตรา ( ถ้ามี )

(ลงชื่อ).....ผู้ว่าจ้าง  
(นายทวีป อมศิริ)  
นายกองค์การบริหารส่วนตำบลแพรกหนามแดง

(ลงชื่อ).....พยาน  
(นางสาวชิญาภัฏ แก้วพิกุล)  
นักวิชาการพัสดุชำนาญการ

(ลงชื่อ).....ผู้รับจ้าง  
(นายชนกานต์ ศุภระศร)

(ลงชื่อ).....พยาน  
(นางสาวจิวิวรรณ์ แดงอรุณ)  
นักวิชาการเงินและบัญชีชำนาญการ

## ใบต่อราคา

เขียนที่ องค์การบริหารส่วนตำบลแพรกหนามแดง  
๔/๔ หมู่ที่ ๕ ตำบลแพรกหนามแดง  
อำเภออัมพวา จังหวัดสมุทรสงคราม ๗๕๑๑๐

วันที่ ๑๒ มิถุนายน ๒๕๖๖

ตามที่ นายชนกานต์ ศุภระศร (ร้านพี.พี.คัทเอ๊าท์ แอนดีไซน์) เจ้าของกิจการ ได้เสนอราคา  
ทำงาน โครงการปรับปรุงป้ายเฉลิมพระเกียรติ ตำบลแพรกหนามแดง อำเภออัมพวา จังหวัดสมุทรสงคราม จำนวน ๕  
ป้าย (๒ หน้า) จำนวน ๕ หมู่บ้าน (หมู่ที่ ๑, ๒, ๓, ๔, ๖) โดยวิธีเฉพาะเจาะจง โดยดำเนินการพิมพ์ข้อความตามแบบ  
กำหนด พร้อมทาสีโครงเหล็ก (รายละเอียดตามแบบองค์การบริหารส่วนตำบลแพรกหนามแดง ที่ ๐๐๑/๒๕๖๖ (เลขที่  
โครงการ : ๖๖๐๕๔๐๐๗๔๔๓) กำหนดส่งมอบงานภายใน ๖๐ วัน รวมเป็นจำนวนเงินทั้งสิ้น ๒๒๐,๔๒๐ บาท  
(สองแสนสองหมื่นสี่ร้อยยี่สิบบาทถ้วน) (รายละเอียดตามใบเสนอราคา ลงวันที่ ๑๒ มิถุนายน ๒๕๖๖ พร้อม  
เอกสารหลักฐานแนบท้าย) นั้น

ข้าพเจ้า นางสาวชิญาณี แก้วพิกุล ตำแหน่ง นักวิชาการพัสดุ อบต.แพรกหนามแดง ขอต่อ  
ราคาโครงการดังกล่าวข้างต้น... อีก ๑,๔๒๐ บาท... คงเหลือราคางบเป็นเงิน ๒๑๙,๐๐๐ บาท (สองแสนหนึ่ง  
หมื่นเก้าพันบาทถ้วน)... ระยะเวลาส่งมอบงาน / ส่งมอบพัสดุเพิ่มเติม คุณภาพและปริมาณเหมือนเดิมทุกประการ

(ลงชื่อ)..... ผู้ต่อราคา  
(นางสาวชิญาณี แก้วพิกุล)  
นักวิชาการพัสดุชำนาญการ อบต.แพรกหนามแดง

เรียน นายกองค์การบริหารส่วนตำบลแพรกหนามแดง

ข้าพเจ้า นายชนกานต์ ศุภระศร (ร้านพี.พี.คัทเอ๊าท์ แอนดีไซน์) เจ้าของกิจการ ผู้รับจ้าง  
 ยินดีลดราคาลงให้อีก.....บาท  
(.....)  
คงเหลือราคา.....บาท  
 ขอยืนยันราคาเดิมที่เสนอ เนื่องจากราคาที่เสนอเป็นราคาที่ต่ำสุดแล้ว เหมาะสมแล้ว

(ลงชื่อ)..... ผู้เสนอราคา  
(นายชนกานต์ ศุภระศร)  
เจ้าของกิจการ

ถึง ๕/ = 10,950.-  
๐๖๓๕๕ = ๒๑๙.-

/ความเห็นผู้อำนวยการ...

(ลงชื่อ)..... ผู้ว่าจ้าง  
(นายทวีป อมศิริ)  
นายกองค์การบริหารส่วนตำบลแพรกหนามแดง

(ลงชื่อ)..... ผู้รับจ้าง  
(นายชนกานต์ ศุภระศร)

(ลงชื่อ)..... พยาน  
(นางสาวชิญาณี แก้วพิกุล)  
นักวิชาการพัสดุชำนาญการ

(ลงชื่อ)..... พยาน  
(นางสาวจิรวรรณ แดงอรุณ)  
นักวิชาการเงินและบัญชีชำนาญการ

**ความเห็นหัวหน้าเจ้าหน้าที่**

( ) เห็นควรอนุมัติตามที่เสนอ.....

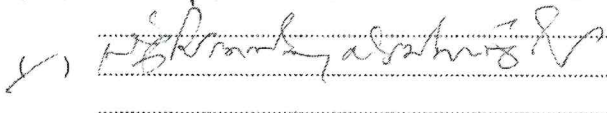
✓) 

(ลงชื่อ)  หัวหน้าเจ้าหน้าที่  
(นายพิเชฐ จินทรจำรัส)  
ปลัดองค์การบริหารส่วนตำบลแพรกหนามแดง

**ความเห็นผู้อำนวยการกองคลัง อบต.แพรกหนามแดง**

( ) เห็นควรอนุมัติตามที่เสนอ.....

( ) .....

  
(นายพงษ์ศักดิ์ แก้วสนิท)  
ผู้อำนวยการกองช่าง รักษาราชการแทน ผู้อำนวยการกองคลัง

**ความเห็น ปลัด อบต.แพรกหนามแดง**

( ) เห็นชอบตามที่เสนอ.....

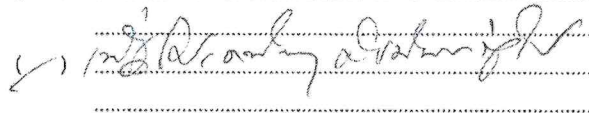
✓) 

  
(นายพิเชฐ จินทรจำรัส)  
ปลัดองค์การบริหารส่วนตำบลแพรกหนามแดง

**คำสั่งนายก อบต.แพรกหนามแดง**

( / ) อนุมัติให้จัดซื้อจัดจ้างกับผู้มีอาชีพรายดังกล่าว / ดำเนินการตามระเบียบฯ ต่อไป

( ) ไม่อนุมัติ เนื่องจาก.....

  
(ลงชื่อ).....ผู้อนุมัติ  
(นายทวีป อมศิริ)  
นายกองค์การบริหารส่วนตำบลแพรกหนามแดง

(ลงชื่อ)  ผู้ว่าจ้าง  
(นายทวีป อมศิริ)  
นายกองค์การบริหารส่วนตำบลแพรกหนามแดง

(ลงชื่อ)  ผู้รับจ้าง  
(นายชนกานต์ ศุภระศร)

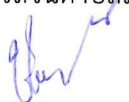
(ลงชื่อ)  พยาน  
(นางสาวชญาธิ์ แก้วพิกุล)  
นักวิชาการพัสดุชำนาญการ

(ลงชื่อ)  พยาน  
(นางสาวจิวรรณ แดงอรุณ)  
นักวิชาการเงินและบัญชี ชำนาญการ

บัญชีแสดงรายการ ปริมาณงาน และราคา (แบบใบเสนอราคา)

โครงการ รับปรุงป้ายหมู่บ้านเฉลิมพระเกียรติ (หมู่ที่ 1, 2, 3, 4, 6) ตำบลแพรกหนามแดง อำเภออัมพวา จังหวัดสมุทรสงคราม จำนวน 5 ป้าย (2 หน้า) โดยพิมพ์ข้อความตามแบบกำหนด พร้อมทาสีโครงสร้างเหล็กป้าย จำนวน 5 ป้าย รายละเอียดตามแบบ อบต.แพรกหนามแดง เลขที่ 001/2566

เสนอต่อ องค์การบริหารส่วนตำบลแพรกหนามแดง อำเภออัมพวา จังหวัดสมุทรสงคราม

สถานที่ก่อสร้าง หมู่ที่ 1, 2, 3, 4, 6 ตำบลแพรกหนามแดง อำเภออัมพวา จังหวัดสมุทรสงคราม

ผู้เสนอราคา บริษัท พี.พี.ซี.คอนกรีต จำกัด

โดย นายธนากร คำบุตร ตำแหน่ง วิศวกร

วันที่ เดือน ปี พ.ศ. ๒๕๖๖

ลำดับที่	รายการ	จำนวน	หน่วย	ค่าวัสดุ		ค่าแรงงาน		รวมค่าวัสดุและค่าแรงงาน (บาท)	หมายเหตุ
				ราคาหน่วยละ	จำนวนเงิน (บาท)	ราคาหน่วยละ	จำนวนเงิน (บาท)		
1	งานทาสี - งานขัดและทาสีน้ำมัน สีเทา โครงเหล็กเดิม	100.00	ตรม.	55.00	5,500.00	40.00	4,000.00	9,500.00	
2	งานป้ายและข้อความ (จำนวน 5 ป้ายละ 2 หน้า) - งานพิมพ์ภาพและตัวอักษรสีทึบเงา - อลูมิเนียมคอมโพสิท (สติกเกอร์สะท้อนแสงเกรด 5 ปี) พร้อมติดตั้ง	150.00	ตรม.	1,250.00	187,500.00	-	-	187,500.00	
3	งานนั่งร้าน - งานนั่งร้านขัด ทาสี รื้อแผ่นป้ายเดิม	5.00	ป้าย	-	-	600.00	3,000.00	3,000.00	
<p>รวมค่าวัสดุและค่าแรงงาน เป็นเงิน 100,000.00 บาท ( สิบแสนบาทถ้วน )</p> <p>ค่าอำนาจการ, ก่อโร เป็นเงิน 6,000.00 บาท ( หกพันบาทถ้วน )</p> <p>ค่าภาษีมูลค่าเพิ่ม เป็นเงิน 14,420.00 บาท ( หดหมื่นสี่พันสี่ร้อยสี่สิบบาทถ้วน )</p> <p>รวมเป็นเงินค่าก่อสร้างทั้งสิ้น เป็นเงิน 120,420.00 บาท ( สองแสนสี่หมื่นสี่ร้อยสี่สิบบาทถ้วน )</p>									

(ลงชื่อ) ..... ผู้ว่าจ้าง

(นายทวีป อมศิริ)

นายกองค์การบริหารส่วนตำบลแพรกหนามแดง

(ลงชื่อ) ..... พยาน

(นางสาวชิญาณี แก้วพิกุล)

นักวิชาการพัสดุชำนาญการ

(ลงชื่อ) ..... ผู้รับจ้าง

(นายชนกานต์ ศุภระสร)

(ลงชื่อ) ..... พยาน

(นางสาวจิรวรรณ แดงอรุณ)

นักวิชาการเงินและบัญชีชำนาญการ

**บัญชีแสดงรายการ ปริมาณงาน และราคา (แบบใบเสนอราคา)**

โครงการ ปรับปรุงป้ายชุมชนเฉลิมพระเกียรติ (หมู่ที่ 1, 2, 3, 4, 6) ตำบลแพรกหนามแดง อำเภออัมพวา จังหวัดสมุทรสงคราม จำนวน 5 ป้าย (2 หน้า) โดยพิมพ์ข้อความแบบกำหนด พร้อมทำสีโครงสร้างเหล็กป้าย จำนวน 5 ป้าย รายละเอียดตาม แบบ อนุมัติ แพรกหนามแดง เลขที่ 001/2566

เสนอต่อ องค์การบริหารส่วนตำบลแพรกหนามแดง อำเภออัมพวา จังหวัดสมุทรสงคราม

สถานที่ก่อสร้าง หมู่ที่ 1, 2, 3, 4, 6 ตำบลแพรกหนามแดง อำเภออัมพวา จังหวัดสมุทรสงคราม

ผู้เสนอราคา ร้าน/ห้างหุ้นส่วนจำกัด/บริษัท ส.ศ. กิจภัณฑ์ก่อสร้าง

โดย นางชนกนที ศักดิ์... ตำแหน่ง | ค่าตอบแทน

วันที่ เดือน ปี พ.ศ. 2566

ลำดับที่	รายการ	จำนวน	หน่วย	ราคาหน่วยละ		รวมค่าวัสดุและค่าแรงงาน (บาท)	หมายเหตุ
				ราคาหน่วยละ	จำนวนเงิน (บาท)		
				ค่าวัสดุ	ค่าแรงงาน		

หมายเหตุ รายการจำนวนวัสดุและค่าแรงงานก่อสร้างที่ข้าพเจ้ายื่นเสนอราคาครั้งนี้ ตามบัญชีแสดงปริมาณวัสดุและค่าแรงงาน หากมีรายการและหรือจำนวนวัสดุและค่าแรงงานที่มีเปลี่ยนแปลง จะด้วยประการใดๆก็ตาม ข้าพเจ้าจะไม่ถือเป็นข้ออ้างในการคิดค่าใช้จ่ายเพิ่มเติมจากที่ได้ยื่นเสนอราคาไว้แต่ประการใดทั้งสิ้น ทั้งนี้ยึดถือแบบรูปรายการต่างๆ เป็นสำคัญ

(ลงชื่อ).....ผู้ว่าจ้าง

(นายทวีป อมศิริ)

นายกองค์การบริหารส่วนตำบลแพรกหนามแดง

(ลงชื่อ).....พยาน

(นางสาวชัญฉวีรัตน์ แก้วพิกุล)

นักวิชาการพัสดุชำนาญการ

(ลงชื่อ).....ผู้รับจ้าง

(นายชนกนที ศุภระศร)

(ลงชื่อ).....พยาน

(นางสาวจิรวรรณ แดงอรุณ)

นักวิชาการเงินและบัญชีชำนาญการ

(ลงชื่อ).....ผู้เสนอราคา  
(.....) รับผิดชอบ (ถ้ามี)

เลขที่:

ที่ นร 0203/ว 109

สำนักงานเลขาธิการคณะรัฐมนตรี

ทำเนียบรัฐบาล ถนนวิภาวดีรังสิต กรุงเทพฯ 10300

24 สิงหาคม 2532

เรื่อง การพิจารณาช่วยเหลือผู้ประกอบการอาชีพงานก่อสร้าง

เรียน

ข้างถึง หนังสือสำนักเลขาธิการคณะรัฐมนตรี ที่ นร 0203/ว 81 ลงวันที่ 30 มิถุนายน 2532

สิ่งที่ส่งมาด้วย สำเนาหนังสือสำนักงบประมาณ ที่ กพต 7/2532 ลงวันที่ 4 สิงหาคม 2532

และเอกสารประกอบ

ตามที่ได้อพยพมติคณะรัฐมนตรี เรื่อง การพิจารณาช่วยเหลือผู้ประกอบการอาชีพงานก่อสร้างมาเพื่อถือปฏิบัติต่อไป นั้น

บัดนี้ คณะกรรมการเฉพาะกิจพิจารณาแก้ไขปัญหาการก่อสร้างได้เสนอเงื่อนไขหลักเกณฑ์ ประเภทงานก่อสร้าง สูตร และวิธีการคำนวณที่เข้ากับสัญญาแบบปรับราคาได้ รวม 6 ข้อ มาเพื่อคณะรัฐมนตรีพิจารณาอนุมัติ ความละเอียดปรากฏตามสิ่งที่ส่งมาด้วย

คณะรัฐมนตรีได้ประชุมปรึกษาเมื่อวันที่ 22 สิงหาคม 2532 ลงมติอนุมัติตามที่คณะกรรมการเฉพาะกิจพิจารณาแก้ไขปัญหาการก่อสร้าง เสนอ ทั้ง 6 ข้อ โดยข้อ 1 ให้ตัดคำว่า "ก่อนหรือ" ออก และให้ส่วนราชการ รัฐวิสาหกิจ หน่วยงานตามกฎหมายว่าด้วยการบริหารราชการส่วนท้องถิ่น หน่วยงานอื่นที่มีกฎหมายบัญญัติให้มีฐานะเป็นราชการบริหารส่วนท้องถิ่น และหน่วยงานอื่นของรัฐถือปฏิบัติต่อไป

จึงเรียนยืนยันมา และขอได้โปรดแจ้งให้ส่วนราชการ รัฐวิสาหกิจ หน่วยงานตามกฎหมายว่าด้วยการบริหารราชการส่วนท้องถิ่น หน่วยงานอื่นที่มีกฎหมายบัญญัติให้มีฐานะเป็นราชการบริหารส่วนท้องถิ่น และหน่วยงานอื่นของรัฐถือปฏิบัติต่อไปด้วย

ขอแสดงความนับถือ

อนันต์ อนันตกุล

(นายอนันต์ อนันตกุล)

เลขาธิการคณะรัฐมนตรี

กองนิติกรรม

โทร. 2828149

(ลงชื่อ).....ผู้ว่าจ้าง

(นายทวีป อมศิริ)

นายกองค์การบริหารส่วนตำบลแพรกหนามแดง

(ลงชื่อ).....พยาน

(นางสาวชัญรัตน์ แก้วพิกุล)

นักวิชาการพัสดุชำนาญการ

(ลงชื่อ).....ผู้รับจ้าง

(นายชนกานต์ ศุภะสร)

(ลงชื่อ).....พยาน

(นางสาวจิรวรรณ แดงอรุณ)

นักวิชาการเงินและบัญชีชำนาญการ



(สำเนา)

ที่ กทส 7/2532

สำนักงานประมาณ

ถนนพระรามที่ 6 กทม. 10400

4 สิงหาคม 2532

เรื่อง การพิจารณาช่วยเหลือผู้ประกอบการอาชีพงานก่อสร้าง

เรียน เลขาธิการคณะกรรมการ

อ้างถึง หนังสือสำนักเลขาธิการคณะกรรมการ ที่ นร 0203/ว 81 ลงวันที่ 30 มิถุนายน 2532

- สิ่งที่ส่งมาด้วย 1. เอกสารผนวก ก จำนวน 13 แผ่น  
2. เอกสารผนวก ข จำนวน 11 แผ่น

ตามหนังสือที่อ้างถึง คณะรัฐมนตรีมีมติวันที่ 27 มิถุนายน 2532 เห็นชอบตามข้อเสนอของคณะกรรมการเฉพาะกิจพิจารณาแก้ไขปัญหาการก่อสร้าง ในเรื่องสัญญาแบบปรับราคาได้ (ค่า K) ดังนี้

1. เห็นชอบในหลักการที่จะให้นำสัญญาแบบปรับราคาได้มาใช้กับสัญญาที่ลงนามหลังวันที่ 28 มิถุนายน 2531 ในการพิจารณาจ่ายเงินชดเชยค่างานก่อสร้างให้แก่ผู้รับเหมาก่อสร้างของทางราชการ

2. เห็นควรนำสัญญาแบบปรับราคาได้มาใช้เป็นการถาวร

3. ให้ตั้งคณะอนุกรรมการเพื่อพิจารณากำหนดเงื่อนไข หลักเกณฑ์ ประเภทงานก่อสร้าง สูตรและวิธีการคำนวณในการพิจารณาจ่ายเงินชดเชยให้สอดคล้องกับวิกฤตการณ์และลักษณะงานก่อสร้าง แล้วนำเสนอคณะกรรมการพิจารณาต่อไป

คณะกรรมการเฉพาะกิจพิจารณาแก้ไขปัญหาการก่อสร้าง พิจารณาเงื่อนไขหลักเกณฑ์ ประเภทงานก่อสร้าง สูตรและวิธีการคำนวณที่ใช้กับสัญญาแบบปรับราคาได้ ตามที่คณะอนุกรรมการเฉพาะกิจพิจารณาการใช้สัญญาแบบปรับราคาได้นำเสนอตามมติคณะรัฐมนตรีแล้วเห็นว่า การนำสัญญาแบบปรับราคาได้มาใช้เพื่อเป็นการช่วยเหลือผู้รับจ้างไทยที่ได้รับความ

เดือดร้อน .....

(ลงชื่อ).....ผู้ว่าจ้าง

(นายทวีป อมศิริ)

นายกองค์การบริหารส่วนตำบลแพรกหนามแดง

(ลงชื่อ).....พยาน

(นางสาวชญารัต แก้วพิกุล)

นักวิชาการพัสดุชำนาญการ

(ลงชื่อ).....ผู้รับจ้าง

(นายชนกานต์ ศุภระศร)

(ลงชื่อ).....พยาน

(นางสาวจิรวรรณ แดงอรุณ)

นักวิชาการเงินและบัญชี ชำนาญการ

เดือดร้อนและสามารถที่จะประกอบกิจการต่อไปได้ในช่วงที่เกิดภาวะวิกฤตก่อสร้างขาดแคลนและขึ้นราคา ตลอดจนเป็นการช่วยลดความเสี่ยงของผู้รับจ้างและป้องกันมิให้ผู้รับจ้างบวกราคาเมื่อการเปลี่ยนแปลงราคาวัสดุไวล่วงหน้ามาก ๆ รวมทั้งเกิดความเป็นธรรมต่อคู่สัญญาทั้งสองฝ่ายด้วย จึงเห็นควรนำเงื่อนไข หลักเกณฑ์ ประเภทงานก่อสร้าง สูตรและวิธีการคำนวณที่ใช้กับสัญญาแบบปรับราคาได้ ตลอดจนตัวอย่างการแก้ไขเพิ่มเติมสัญญาเดิม มาใช้เพื่อช่วยเหลือผู้ประกอบการอาชีพงานก่อสร้างตามมติคณะรัฐมนตรีดังกล่าว และเห็นควรนำเสนอคณะรัฐมนตรีเพื่อขออนุมัติดังนี้

1.ให้นำสัญญาแบบปรับราคาได้มาใช้กับสัญญาที่ลงนาม หลังวันที่ 28 มิถุนายน 2531 โดยมีเงื่อนไข หลักเกณฑ์ ประเภทงานก่อสร้าง สูตรและวิธีการคำนวณที่ใช้กับสัญญาแบบปรับราคาได้ (ดังเอกสารผนวก ก).

2.ให้นำสัญญาแบบปรับราคาได้มาใช้ในการถาวร โดยมีเงื่อนไข หลักเกณฑ์ ประเภทงานก่อสร้าง สูตรและวิธีการคำนวณที่ใช้กับสัญญาแบบปรับราคาได้ (ดังเอกสารผนวก ข)

3. งานจ้างเหมาก่อสร้างของรัฐวิสาหกิจ หน่วยงานตามกฎหมายว่าด้วยการบริหารราชการส่วนท้องถิ่น หน่วยงานอื่นที่มีกฎหมายบัญญัติให้มีฐานะเป็นราชการบริหารส่วนท้องถิ่นหรือหน่วยงานอื่นของรัฐ ก็ให้นำเงื่อนไข หลักเกณฑ์ ประเภทงานก่อสร้าง สูตรและวิธีการคำนวณที่ใช้กับสัญญาแบบปรับราคาได้ไปใช้ด้วย ในกรณีที่จำเป็นต้องเพิ่มเงิน ให้ใช้เงินจากงบประมาณของรัฐวิสาหกิจ หน่วยงานตามกฎหมายว่าด้วยการบริหารราชการส่วนท้องถิ่น หน่วยงานอื่นที่มีกฎหมายบัญญัติให้มีฐานะเป็นราชการบริหารส่วนท้องถิ่น หรือหน่วยงานอื่นของรัฐนั้นเองหรือจ่ายตามสัดส่วนแหล่งที่มาของเงินค่าก่อสร้างนั้น หรือตามที่สำนักงบประมาณพิจารณาวินิจฉัยแล้วแต่กรณี

4. เมื่อให้มีการนำสัญญาแบบปรับราคาได้มาใช้แล้ว มิใช่ทำให้ผู้จ้างต้องจ่ายเงินเศษเพิ่ม จนทำให้เกินวงเงินงบประมาณที่ได้รับอนุมัติ ก็ให้ถือว่าได้รับอนุมัติจากคณะรัฐมนตรีให้ก้อนนี้ผูกพันเกินกว่างบประมาณ ตามนัยมาตรา 23 แห่งพระราชบัญญัติว่าด้วยการงบประมาณ และให้ส่วนราชการเจ้าของสัญญานั้น ๆ ขอทำความตกลงเรื่องการเงินกับสำนักงบประมาณ

5. การพิจารณาลำวงเงินเพิ่มหรือลด และการจ่ายเงินเพิ่มหรือเรียกเงินคืนจากผู้รับจ้างตามเงื่อนไขของสัญญาแบบปรับราคาได้ ต้องได้รับการตรวจสอบและเห็นชอบจากสำนักงบประมาณ และให้ถือการพิจารณาวินิจฉัยของสำนักงบประมาณเป็นที่สิ้นสุด

16. เพื่อความ .....

(ลงชื่อ).....ผู้ว่าจ้าง

(นายทวีป อมศิริ)

นายกองค์การบริหารส่วนตำบลแพรงหนามแดง

(ลงชื่อ).....พยาน

(นางสาวชิญาธิ์ แก้วพิกุล)

นักวิชาการพัสดุชำนาญการ

(ลงชื่อ).....ผู้รับจ้าง

(นายชนกานต์ ศุภระศร)

(ลงชื่อ).....พยาน

(นางสาวจิรวรรณ แดงอรุณ)

นักวิชาการเงินและบัญชีชำนาญการ

๖. เพื่อความรวดเร็วในการดำเนินงาน และเพื่อให้การปฏิบัติเกี่ยวกับการใช้สัญญาจ้างแบบปรับราคาได้เป็นมาตรฐานเดียวกัน จึงมอบอำนาจให้สำนักงานประมาณค่าการวินิจฉัยปัญหาข้อหารือและกำหนดแนวทางปฏิบัติที่เหมาะสมได้ตามความจำเป็นด้วย  
จึงเรียนมาเพื่อโปรดเกล้าฯ รัฐมนตรีพิจารณาต่อไป

ขอแสดงความนับถือ

พงษ์ สารสิน  
(นายพงษ์ สารสิน)  
รองนายกรัฐมนตรี

ประธานคณะกรรมการเฉพาะกิจพิจารณาแก้ไขปัญหาการก่อสร้าง

กองกลาง  
โทร. 2710092 ต่อ 245

(ลงชื่อ).....ผู้ว่าจ้าง

(นายทวีป อมศิริ)

นายกองค์การบริหารส่วนตำบลแพรกหนามแดง

(ลงชื่อ)..... พยาน

(นางสาวชิญรัตน์ แก้วพิกุล)

นักวิชาการพัสดุชำนาญการ

(ลงชื่อ).....ผู้รับจ้าง

(นายชนกานต์ ศุภระศร)

(ลงชื่อ)..... พยาน

(นางสาวจิรวรรณ แดงอรุณ)

นักวิชาการเงินและบัญชีชำนาญการ

เงื่อนไข หลักเกณฑ์ ประเภทงานก่อสร้าง มูลค่าและวิธีการคำนวณที่ใช้กับสัญญาแบบปรับราคาได้

ก. เงื่อนไขและหลักเกณฑ์

1. สัญญาแบบปรับราคาได้มีให้ใช้กับงานก่อสร้างทุกประเภท รวมถึงงานปรับปรุง และซ่อมแซมซึ่งเบิกจ่ายค่างานในลักษณะหมวดค่าวัสดุภัณฑ์ ที่ดินและสิ่งก่อสร้าง หมายรวมถึง อุทยานและอาณาเขตอื่นที่เบิกจ่ายในลักษณะค่าที่ดินและสิ่งก่อสร้าง ที่อยู่ในเงื่อนไขและหลักเกณฑ์ตามที่ได้กำหนดนี้

2. สัญญาแบบปรับราคาได้นี้ให้ใช้ทั้งในกรณีเพิ่มหรือลดค่างานจากค่างานเดิมตาม สัญญา เมื่อดัชนีราคาซึ่งจัดทำขึ้นโดยกระทรวงพาณิชย์ มีการเปลี่ยนแปลงสูงขึ้นหรือลดลง จากเดิม ขณะเมื่อวันเปิดของประกวดราคา สำหรับกรณีที่จัดจ้างโดยวิธีอื่น ให้ใช้วันเปิดของ ราคาแทน

3. การนำสัญญาแบบปรับราคาได้ไปใช้นั้น ผู้ว่าจ้างต้องแจ้งและประกาศให้ผู้รับจ้าง ทราบ เช่น ในประกาศประกวดราคาฯ และต้องระบุในสัญญาจ้างด้วยว่างานจ้าง همانั้น ๆ จะ ใช้สัญญาแบบปรับราคาได้ พร้อมทั้งกำหนดประเภทของงานก่อสร้าง สูตรและวิธีการคำนวณที่ ให้มีการปรับเพิ่มหรือลดค่างานไว้ให้ชัดเจน

ในกรณีที่มียางก่อสร้างหลายประเภทในงานจ้างคราวเดียวกัน จะต้องแยกประเภท งานก่อสร้างแต่ละประเภทให้ชัดเจนตามลักษณะของงานก่อสร้างนั้น ๆ และให้สอดคล้องกับ สูตรที่กำหนดไว้

4. การขอเงินเพิ่มค่างานก่อสร้างตามสัญญาแบบปรับราคาได้นี้ เป็นหน้าที่ของผู้รับจ้าง ที่จะต้องเรียกร้องภายในกำหนด 90 วัน นับตั้งแต่วันที่ผู้รับจ้างได้ส่งมอบงานงวดสุดท้าย หาก เห็นกำหนดนี้ไปแล้ว ผู้รับจ้างไม่มีสิทธิที่จะเรียกร้องเงินเพิ่มค่างานก่อสร้างจากผู้ว่าจ้างได้อีกต่อไป และในกรณีที่ผู้ว่าจ้างจะต้องเรียกเงินคืนจากผู้รับจ้าง ให้ผู้ว่าจ้างที่เป็นคู่สัญญารับเรียกเงินคืน จากผู้รับจ้างโดยเร็ว หรือให้หักค่างานของงวดต่อไป หรือให้หักเงินจากหลักประกันสัญญา แล้วแต่กรณี

5. การพิจารณาคำนวณเงินเพิ่มหรือลด และการจ่ายเงินเพิ่มหรือเรียกเงินคืนจาก ผู้รับจ้างตามเงื่อนไขของสัญญาแบบปรับราคาได้ ต้องได้รับการตรวจสอบและเห็นชอบจาก สำนักงบประมาณและให้ถือการพิจารณาวินิจฉัยของสำนักงบประมาณเป็นที่สิ้นสุด

(ลงชื่อ).....ผู้ว่าจ้าง

(นายทวีป อมศิริ)

นายกองค์การบริหารส่วนตำบลแพรกหนามแดง

(ลงชื่อ).....พยาน

(นางสาวชิญารัต แก้วพิกุล)

นักวิชาการพัสดุชำนาญการ

(ลงชื่อ).....ผู้รับจ้าง

(นายชนกานต์ ศุภระศร)

(ลงชื่อ).....พยาน

(นางสาวจิรวรรณ แดงอรุณ)

นักวิชาการเงินและบัญชีชำนาญการ

ข. ประเภทงานก่อสร้างและอาคารที่ใช้กับสัญญาแบบปรับราคาได้  
ในการพิจารณาเพิ่มหรือลดราคาต่าง ๆ เปรียบเทียบกับอัตราเงินเฟ้อตามดัชนี

	$P$	=	$(P_0) \times (K)$
กำหนดให้	$P$	=	ราคาค่างานต่อหน่วยหรือราคาค่างานเป็นงวดที่จะต้องจ่าย ให้ผู้รับจ้าง
	$P_0$	=	ราคาค่างานต่อหน่วยที่ผู้รับจ้างประมูลได้ หรือราคาค่างาน เป็นงวดซึ่งระบุไว้ในสัญญาแล้วแต่กรณี
	$K$	=	ESCALATION FACTOR ที่หักด้วย 4% เมื่อต้องเพิ่มค่า หรือบวกเพิ่ม 4% เมื่อต้องเรียกค่างานคืน

ESCALATION FACTOR K หาได้จากสูตร ซึ่งแบ่งตามประเภทและลักษณะงานดังนี้

#### หมวดที่ 1 งานอาคาร

งานอาคาร หมายถึง ตัวอาคาร เช่น ที่ทำการ โรงเรียน โรงพยาบาล หอพัก  
ที่พักอาศัย หอประชุม อีตึ้นท์ ยิมเนเซียม สระว่ายน้ำ โรงอาหาร คลังพัสดุ โรงงาน รั้ว  
เป็นต้น และให้หมายความรวมถึง

1.1 ไฟฟ้าของอาคารบรรจบถึงสายเมนจำหน่าย แต่ไม่รวมถึงหม้อแปลงและ  
ระบบไฟฟ้าภายในบริเวณ

1.2 ประปาของอาคารบรรจบถึงท่อเมนจำหน่าย แต่ไม่รวมถึงระบบประปา  
ภายในบริเวณ

1.3 ระบบท่อหรือระบบสายต่าง ๆ ที่ติดตั้งหรือฝังอยู่ในส่วนของอาคาร เช่น  
ท่อปรับอากาศ ท่อก๊าซ สายไฟฟ้าสำหรับเครื่องปรับอากาศ สายล่อฟ้า ฯลฯ

1.4 ทางระบายน้ำของอาคารจนถึงทางระบายน้ำภายนอก

1.5 ส่วนประกอบที่จำเป็นสำหรับอาคาร เฉพาะส่วนที่ติดกับอาคาร โดยต้อง  
สร้างหรือประกอบพร้อมกับการก่อสร้างอาคาร แต่ไม่รวมถึงเครื่องจักรหรือเครื่องมือกลที่นำมา  
ประกอบหรือติดตั้ง เช่น ลิฟท์ เครื่องคอมพิวเตอร์ เครื่องสูบน้ำ เครื่องปรับอากาศ พัดลม ฯลฯ

1.6 ทางเท้ารอบอาคาร ดินถม ดินตัด ห่างจากอาคารโดยรอบไม่เกิน 3 เมตร

$$\text{ใช้สูตร } K = 0.25 + 0.15 IV/IO + 0.10 CV/CO + 0.40 MI/MO + 0.10 SI/SO$$

(ลงชื่อ).....ผู้ว่าจ้าง

(นายทวีป อมศิริ)

นายกองค์การบริหารส่วนตำบลแพรภทนามแดง

(ลงชื่อ).....พยาน

(นางสาวชิญรัตน์ แก้วพิกุล)

นักวิชาการพัสดุชำนาญการ

(ลงชื่อ).....ผู้รับจ้าง

(นายชนกานต์ ศุกระศร)

(ลงชื่อ).....พยาน

(นางสาวจิรวรรณ แดงอรุณ)

นักวิชาการเงินและบัญชี ชำนาญการ

หมวดที่ 2 งานดิน

2.1 งานดิน หมายถึง การขุดดิน การลัดหิน การบดอัดดิน การขุดเปิดหน้าดิน การเคลื่อนโคลนดิน การขุด - ลบบดอัดแน่นชั้นรอง ลดอง ดินลดอง ดันคันน้ำ ดันหาง ซึ่งต้องใช้เครื่องจักรเครื่องมือกลปฏิบัติงาน

ถ้ามีการถมดินให้หมายรวมถึงการถมดินหรือทรายหรือวัสดุอื่นที่มีการควบคุมคุณสมบัติของวัสดุนั้น และมีข้อกำหนดวิธีการถม รวมทั้งมีการบดอัดแน่นโดยใช้เครื่องจักรเครื่องมือกล เพื่อให้ได้มาตรฐานตามที่กำหนดไว้ เช่นเดียวกับงานก่อสร้างถนนหรือชั้นชลประทาน

ทั้งนี้ ให้รวมถึงงานประเภท EMBANKMENT, EXCAVATION, SUBBASE, SELECTED MATERIAL, UNTREATED BASE และ SHOULDER

ใช้สูตร K = 0.30 + 0.10 It/Io + 0.40 Ev/Eo + 0.20 Fv/Fo

2.2 งานหินเรียง หมายถึง งานหินขนาดใหญ่นำมาเรียงกันเป็นชั้นให้เป็นระเบียบจนได้ความหนาที่ต้องการ โดยในช่องว่างระหว่างหินใหญ่จะแซมด้วยหินย่อยหรือกรวดขนาดต่าง ๆ และทรายให้เต็มช่องว่าง นี้การควบคุมคุณสมบัติของวัสดุและมีข้อกำหนดวิธีปฏิบัติโดยใช้เครื่องจักร เครื่องมือกล หรือแรงคน และให้หมายรวมถึงงานหินทิ้ง งานหินเรียงยาแนว หรืองานหินใหญ่ที่มีลักษณะคล้ายคลึงกัน เพื่อการป้องกันการกัดเซาะพังทลายของลาดตลิ่งและท้องลำน้

ใช้สูตร K = 0.40 + 0.20 It/Io + 0.20 Mv/Mo + 0.20 Fv/Fo

2.3 งานเจาะระเบิดหิน หมายถึง งานเจาะระเบิดหินทั่ว ๆ ไป ระยะทางขนย้ายไป-กลับ ประมาณไม่เกิน 2 กิโลเมตร ยกเว้นงานเจาะระเบิดอุโมงค์ซึ่งต้องให้เทคนิคชั้นสูง

ใช้สูตร K = 0.75 + 0.15 It/Io + 0.10 Mv/Mo + 0.20 Ev/Eo + 0.10 Fv/Fo

หมวดที่ 3 งานทาง

3.1 งานผิวทาง PRIME COAT, TACK COAT, SEAL COAT

ใช้สูตร K = 0.30 + 0.40 At/Ao + 0.20 Ev/Eo + 0.10 Fv/Fo

(ลงชื่อ).....ผู้ว่าจ้าง  
(นายทวีป อมศิริ)  
นายกองค์การบริหารส่วนตำบลแพรงหนามแดง

(ลงชื่อ).....ผู้รับจ้าง  
(นายชนกานต์ ศุภระศร)

(ลงชื่อ).....พยาน  
(นางสาวชิญารัต แก้วพิกุล)  
นักวิชาการพัสดุชำนาญการ

(ลงชื่อ).....พยาน  
(นางสาวจิรวรรณ แดงอรุณ)  
นักวิชาการเงินและบัญชีชำนาญการ

## 3.2 งานผิวทาง SURFACE TREATMENT SLAL

$$\text{ใช้สูตร K} = 0.30 + 0.10 M/Mo + 0.30 A/Ao + 0.20 E/Eo + 0.10 F/Fo$$

## 3.3 งานผิวทาง ASPHALTIC CONCRETE, PENETRATION MACADAM

$$\text{ใช้สูตร K} = 0.30 + 0.10 M/Mo + 0.40 A/Ao + 0.10 E/Eo + 0.10 F/Fo$$

3.4 งานผิวถนนคอนกรีตเสริมเหล็ก หมายถึง ผิวถนนคอนกรีตที่ใช้เหล็กเสริมซึ่งประกอบด้วยตะแกรงเหล็กเส้นหรือตะแกรงลวดเหล็กกล้าเชื่อมติด (WELDED STEEL WIRE FARRIC) แท่งเดือย (DOWEL BAR) เหล็กยึด (DEFORMED TIE BAR) และรอยต่อต่าง ๆ (JOINT) ทั้งนี้ ให้หมายความรวมถึงแผ่นพื้นคอนกรีตเสริมเหล็กบริเวณคอสสะพาน (R.C. BRIDGE APPROACH) ด้วย

$$\text{ใช้สูตร K} = 0.30 + 0.10 I/Io + 0.35 C/Co + 0.10 M/Mo + 0.15 S/So$$

3.5 งานท่อระบายน้ำคอนกรีตเสริมเหล็กและงานบ่อพัก หมายถึง ท่อคอนกรีตเสริมเหล็กสำหรับงานระบายน้ำ (PRECAST REINFORCED CONCRETE DRAINAGE PIPE) งานวางระบายน้ำคอนกรีตเสริมเหล็ก งานลาดคอนกรีตเสริมเหล็กวางระบายน้ำและบริเวณลาดคอสสะพาน รวมทั้งงานบ่อพักคอนกรีตเสริมเหล็กและงานคอนกรีตเสริมเหล็กอื่นที่มีรูปแบบและลักษณะงานคล้ายคลึงกัน เช่น งานบ่อพัก (MANHOLE) ท่อร้อยสายโทรศัพท์ ท่อร้อยสายไฟฟ้า เป็นต้น

$$\text{ใช้สูตร K} = 0.35 + 0.20 I/Io + 0.15 C/Co + 0.15 M/Mo + 0.15 S/So$$

3.6 งานโครงสร้างคอนกรีตเสริมเหล็กและงานเชื่อมกันคดิ่ง หมายถึง สะพานคอนกรีตเสริมเหล็ก โครงสร้างฐานรากคอนกรีตเสริมเหล็กคอสสะพาน (R.C. BEARING UNIT) ท่อเหลี่ยมคอนกรีตเสริมเหล็ก (R.C. BOX CULVERT) หอดังน้ำโครงสร้างคอนกรีตเสริมเหล็กเชื่อมกันคดิ่งคอนกรีตเสริมเหล็ก ทำเทียบเรือคอนกรีตเสริมเหล็กและสิ่งก่อสร้างอื่นที่มีลักษณะคล้ายคลึงกัน

$$\text{ใช้สูตร K} = 0.30 + 0.10 I/Io + 0.15 C/Co + 0.20 M/Mo + 0.25 S/So$$

(ลงชื่อ).....ผู้ว่าจ้าง

(นายทวีป อมศิริ)

นายกองค์การบริหารส่วนตำบลแพรงหนามแดง

(ลงชื่อ).....พยาน

(นางสาวชิญาณี แก้วพิกุล)

นักวิชาการพัสดุชำนาญการ

(ลงชื่อ).....ผู้รับจ้าง

(นายชนกานต์ ศุภระศร)

(ลงชื่อ).....พยาน

(นางสาวจิรพรรณ แดงอรุณ)

นักวิชาการเงินและบัญชี ชำนาญการ

3.7 งานโครงการเขื่อนเหล็ก หมายถึง สะพานเหล็กใต้น้ำหรือคนเดินข้ามถนน  
 โครงเหล็กสำหรับติดตั้งป้ายจราจรชนิดแขวนสูง เสาไฟฟ้าแรงสูง เสาวิทยุเสาโทรทัศน์ หรือ  
 งานโครงเหล็กอื่นที่มีลักษณะคล้ายคลึงกัน แต่ไม่รวมถึงงานติดตั้งเสาโครงเหล็กสายส่งของ  
 การไฟฟ้าฝ่ายผลิตแห่งประเทศไทย

ใช้สูตร K = 0.25 + 0.10 Iv/Io + 0.05 Cv/Co + 0.20 Mt/Mo + 0.40 Sv/So

หมวดที่ 4 งานชลประทาน

4.1 งานอาคารชลประทานไม่รวมบานเหล็ก หมายถึง อาคารคอนกรีตเสริม  
 เหล็กชนิดต่าง ๆ ที่ก่อสร้างในแนวคลองส่งน้ำหรือคลองระบายน้ำ เพื่อควบคุมระดับและหรือ  
 ปริมาณน้ำ ได้แก่ ท่อระบายน้ำ น้ำตก รางเท สะพานน้ำ ท่อลอด ไซฟอน และอาคารชลประทาน  
 ชนิดอื่น ๆ ที่ไม่มีบานระบายเหล็ก แต่ไม่รวมถึงงานอาคารชลประทานขนาดใหญ่ เช่น ฝาย  
 ทางระบายน้ำฝายหรืออาคารชลประทานประกอบของเขื่อน เป็นต้น

ใช้สูตร K = 0.40 + 0.20 Iv/Io + 0.10 Cv/Co + 0.10 Mt/Mo + 0.20 Sv/So

4.2 งานอาคารชลประทานรวมบานเหล็ก หมายถึง อาคารคอนกรีตเสริมเหล็ก  
 ชนิดต่าง ๆ ที่ก่อสร้างในแนวคลองส่งน้ำหรือคลองระบายน้ำ เพื่อควบคุมระดับและหรือปริมาณน้ำ  
 ได้แก่ ท่อส่งน้ำเข้านา ท่อระบายน้ำ ประตูระบายน้ำ อาคารอัดน้ำ ท่อลอดและอาคารชลประทาน  
 ชนิดต่าง ๆ ที่มีบานระบายน้ำ แต่ไม่รวมถึงงานอาคารชลประทานขนาดใหญ่ เช่น ฝาย  
 ทางระบายน้ำฝายหรืออาคารชลประทานประกอบของเขื่อน เป็นต้น

ใช้สูตร K = 0.35 + 0.20 Iv/Io + 0.10 Cv/Co + 0.10 Mt/Mo + 0.25 Sv/So

4.3 งานบานระบาย TRASHRACK และ STEEL LINER หมายถึง บานระบาย  
 เหล็กเครื่องกวั่นและโครงยก รวมทั้ง BULK HEAD GATE และงานท่อเหล็ก

ใช้สูตร K = 0.35 + 0.20 Iv/Io + 0.45 Gv/Go

(ลงชื่อ).....ผู้ว่าจ้าง  
 (นายทวีป อมศิริ)

นายกองค์การบริหารส่วนตำบลแพรกหนามแดง

(ลงชื่อ).....พยาน  
 (นางสาวชิณารัต แก้วพิกุล)  
 นักวิชาการพัสดุชำนาญการ

(ลงชื่อ).....ผู้รับจ้าง  
 (นายชนกานต์ ศุภระศร)

(ลงชื่อ).....พยาน  
 (นางสาวจิรวรรณ แดงอรุณ)  
 นักวิชาการเงินและบัญชี ชำนาญการ



4.4 งานเข็มนาเข็มคอนกรีต และ ANCHOR BAR ของงานเหล็ก เหล็กเส้นที่ใช้เสริมในงานคอนกรีตและเหล็ก ANCHOR BAR ของงานฝ้าฯ ทางระบายน้ำดิบ หรืออาคารชอประทานประกอบของเขื่อน ซึ่งมีสัญญาณแยกจ่ายเฉพาะงานเหล็กดังกล่าวเท่านั้น

$$\text{ใช้สูตร K} = 0.25 + 0.15 \text{ Iv/Io} + 0.60 \text{ Sv/So}$$

4.5 งานคอนกรีตไม่รวมเหล็กและคอนกรีตคาลดลอง หมายถึง งานคอนกรีตเสริมเหล็กที่หักส่วนของเหล็กออกมาแยกคำนวณต่างหากของงานฝ้าฯ ทางระบายน้ำดิบหรืออาคารชอประทานประกอบของเขื่อน ซึ่งมีสัญญาณแยกจ่ายเฉพาะงานคอนกรีตดังกล่าวเท่านั้น

$$\text{ใช้สูตร K} = 0.40 + 0.15 \text{ Iv/Io} + 0.25 \text{ Cv/Co} + 0.20 \text{ Mv/Mo}$$

4.6 งานเจาะ หมายถึง การเจาะพร้อมทั้งฝังท่อขนาดรูใน ไม่น้อยกว่า 48 มิลลิเมตร ในชั้นดิน หินผุหรือหินที่แตกหัก เพื่ออัดฉีดน้ำปูน และให้รวมถึงงานซ่อมแซมฐานรากอาคารชลประทาน ถนนและอาคารต่างๆ โดยการอัดฉีดน้ำปูน

$$\text{ใช้สูตร K} = 0.40 + 0.20 \text{ Iv/Io} + 0.10 \text{ Mv/Mo} + 0.20 \text{ Ev/Eo} + 0.10 \text{ Fv/Fo}$$

4.7 งานอัดฉีดน้ำปูน ค่าอัดฉีดน้ำปูนจะเพิ่มหรือลด ให้เฉพาะราคาซีเมนต์ที่เปลี่ยนแปลงตามดัชนีราคาของซีเมนต์ที่กระทรวงพาณิชย์จัดทำขึ้น ในเดือนที่ส่งงานแต่ละงวดกับเดือนที่เปิดของประกวดราคา

หมวดที่ 5 งานระบบสาธารณูปโภค

5.1 งานวางท่อ AC และ PVC

5.1.1 ในกรณีที่ผู้ว่าจ้างเป็นผู้จัดหาท่อและหรืออุปกรณ์ให้

$$\text{ใช้สูตร K} = 0.50 + 0.25 \text{ Iv/Io} + 0.25 \text{ Mv/Mo}$$

5.1.2 ในกรณีที่ผู้รับจ้างเป็นผู้จัดหาท่อ AC และหรืออุปกรณ์

$$\text{ใช้สูตร K} = 0.40 + 0.10 \text{ Iv/Io} + 0.10 \text{ Mv/Mo} + 0.40 \text{ AC/ACo}$$

5.1.3 ในกรณีที่ผู้รับจ้างเป็นผู้จัดหาท่อ PVD และหรืออุปกรณ์

$$\text{ใช้สูตร K} = 0.40 + 0.10 \text{ Iv/Io} + 0.10 \text{ Mv/Mo} + 0.40 \text{ PVC/PVCo}$$

(ลงชื่อ).....ผู้ว่าจ้าง

(นายทวีป อมศิริ)

นายกองค์การบริหารส่วนตำบลแพรกหนามแดง

(ลงชื่อ).....พยาน

(นางสาวชิวารัต แก้วพิกุล)

นักวิชาการพัสดุชำนาญการ

(ลงชื่อ).....ผู้รับจ้าง

(นายชนกานต์ ศุภระศร)

(ลงชื่อ).....พยาน

(นางสาวจิรวรรณ แดงอรุณ)

นักวิชาการเงินและบัญชี ชำนาญการ

5.2 งานวางท่อเหล็กเหนียวและท่อ HYDENSITY POLYETHYLENE

5.2.1 ในกรณีที่ว่าจ้างเป็นผู้จัดหาท่อและหรืออุปกรณ์ให้

$$\text{ใช้สูตร K} = 0.40 + 0.10 \text{ Ie/Io} + 0.15 \text{ Mv/Mo} + 0.20 \text{ Ev/Eo} + 0.15 \text{ Fv/Fo}$$

5.2.2 ในกรณีที่ผู้รับจ้างเป็นผู้จัดหาท่อเหล็กเหนียวและหรืออุปกรณ์และ

ให้รวมถึงงาน TRANSMISSION CONDUIT

$$\text{ใช้สูตร K} = 0.40 + 0.10 \text{ Ie/Io} + 0.10 \text{ Mv/Mo} + 0.10 \text{ Ev/Eo} + 0.30 \text{ GIPv/GIPo}$$

5.2.3 ในกรณีที่ผู้รับจ้างเป็นผู้จัดหาท่อ HYDENSITY POLYETHYLENE และหรืออุปกรณ์

$$\text{ใช้สูตร K} = 0.50 + 0.10 \text{ Ie/Io} + 0.10 \text{ Mv/Mo} + 0.30 \text{ PEv/PEo}$$

5.3 งานปรับปรุงระบบคูโมจค์ส่งน้ำและงาน SECONDARY LINING

$$\text{ใช้สูตร K} = 0.40 + 0.10 \text{ Ie/Io} + 0.15 \text{ Ev/Eo} + 0.35 \text{ GIPv/GIPo}$$

5.4 งานวางท่อ PVC หุ้มด้วยคอนกรีต

$$\text{ใช้สูตร K} = 0.30 + 0.10 \text{ Ie/Io} + 0.20 \text{ Ct/Co} + 0.05 \text{ Mv/Mo} + 0.05 \text{ Sv/So} + 0.30 \text{ PVCt/PVCo}$$

5.5 งานวางท่อ PVC กลบทราย

$$\text{ใช้สูตร K} = 0.25 + 0.05 \text{ Ie/Io} + 0.05 \text{ Mv/Mo} + 0.65 \text{ PVCv/PVCo}$$

5.6 งานวางท่อเหล็กอ่อนสังกะสี

$$\text{ใช้สูตร K} = 0.25 + 0.25 \text{ Ie/Io} + 0.50 \text{ GIPv/GIPo}$$

ประเภทงานและสูตรต่อไปนี้ใช้เฉพาะงานก่อสร้างของการไฟฟ้าฝ่ายผลิตแห่งประเทศไทยเท่านั้น

5.7 งานก่อสร้างระบบสายส่งแรงสูงและสถานีไฟฟ้าย่อย

5.7.1 งานติดตั้ง เสา โครงเหล็กสายส่งและอุปกรณ์ รวมทั้งงานติดตั้งอุปกรณ์ไฟฟ้าสถานีไฟฟ้าย่อย

(ลงชื่อ).....ผู้ว่าจ้าง

(นายทวีป อมศิริ)

นายกองค์การบริหารส่วนตำบลแพรงหนามแดง

(ลงชื่อ).....ผู้รับจ้าง

(นายชนกานต์ ศุกระศร)

(ลงชื่อ).....พยาน

(นางสาวชิฎารัต แก้วพิกุล)

นักวิชาการพัสดุชำนาญการ

(ลงชื่อ).....พยาน

(นางสาวจิรวรรณ แดงอรุณ)

นักวิชาการเงินและบัญชี ชำนาญการ

สำหรับงานติดตั้ง เสา โครมเหล็กสายส่งและอุปกรณ์ ประกอบด้วย ลักษณะงาน  
 คำนวณ PRELIMINARY WORK (รวมทั้ง BOUNDARY POST), TOWERS, INSULATOR  
 STRING AND OVERHEAD GROUND WIRE ASSEMBLIES, CONDUCTOR AND  
 OVERHEAD GROUND WIRE STRINGING, LINE ACCESSORIES, GROUNDING  
 MATERIALS

สำหรับงานติดตั้งอุปกรณ์ไฟฟ้าสถานีไฟฟ้าย่อย หมายถึง เฉพาะการติดตั้ง  
 อุปกรณ์ไฟฟ้าเท่านั้น

$$\text{ใช้สูตร K} = 0.60 + 0.25 \text{ I/I}_0 + 0.15 \text{ Fv/F}_0$$

5.7.2 งานก่อสร้างฐานรากเสาไฟฟ้า (TOWER FOUNDATION) และงาน  
 ติดตั้ง BOUNDARY POST

$$\text{ใช้สูตร K} = 0.35 + 0.20 \text{ I/I}_0 + 0.20 \text{ Cv/Co} + 0.10 \text{ Sv/So} + 0.15 \text{ Fv/F}_0$$

5.7.3 งานก่อสร้างฐานรากอุปกรณ์ไฟฟ้าสถานีไฟฟ้าย่อย

$$\text{ใช้สูตร K} = 0.50 + 0.20 \text{ I/I}_0 + 0.15 \text{ Cv/Co} + 0.15 \text{ Sv/So}$$

5.8 งานหล่อและตอกเสาเข็มคอนกรีตอัดแรง

5.8.1 งานเสาเข็มคอนกรีตอัดแรง

$$\text{ใช้สูตร K} = 0.35 + 0.15 \text{ I/I}_0 + 0.20 \text{ Cv/Co} + 0.30 \text{ Sv/So}$$

5.8.2 งานเสาเข็มแบบ CAST IN PLACE

$$\text{ใช้สูตร K} = 0.30 + 0.10 \text{ I/I}_0 + 0.25 \text{ Cv/Co} + 0.35 \text{ Sv/So}$$

ประเภทงานและสูตรต่อไปนี้จะใช้เฉพาะงานก่อสร้างของการไฟฟ้าส่วนภูมิภาคเท่านั้น

5.9 งานก่อสร้างสายส่งแรงสูงระบบแรงดัน 69 - 115 KV.

5.9.1 ในกรณีที่ผู้ว่าจ้างเป็นผู้จัดหาวัสดุและหรืออุปกรณ์ให้

$$\text{ใช้สูตร K} = 0.80 + 0.05 \text{ I/I}_0 + 0.10 \text{ Mv/M}_0 + 0.05 \text{ Fv/F}_0$$

5.9.2 ในกรณีที่ผู้รับจ้างเป็นผู้จัดหาวัสดุหรืออุปกรณ์

$$\text{ใช้สูตร K} = 0.45 + 0.05 \text{ I/I}_0 + 0.20 \text{ Mv/M}_0 + 0.05 \text{ Fv/F}_0 + 0.25 \text{ Wv/W}_0$$

(ลงชื่อ).....ผู้ว่าจ้าง

(นายทวีป อมศิริ)

นายกองค์การบริหารส่วนตำบลแพรกหนามแดง

(ลงชื่อ).....พยาน

(นางสาวชิณารัต แก้วพิกุล)

นักวิชาการพัสดุชำนาญการ

(ลงชื่อ).....ผู้รับจ้าง

(นายชนกานต์ สุกระศรี)

(ลงชื่อ).....พยาน

(นางสาวจิรวรรณ แดงอรุณ)

นักวิชาการเงินและบัญชี ชำนาญการ

วิธีนำค่าที่ได้จากตามสูตรที่ใช้กับสัญญาแบบปริมาณค่าได้ จัดทำขึ้นโดย  
กระทรวงพาณิชย์

K	=	ESCALATION FACTOR
It	=	ดัชนีราคาผู้บริโภคทั่วไปของประเทศไทย ในเดือนที่ส่งงานแต่ละงวด
Io	=	ดัชนีราคาผู้บริโภคทั่วไปของประเทศไทย ในเดือนที่เปิดของประกวดราคา
Ct	=	ดัชนีราคาซีเมนต์ ในเดือนที่ส่งงานแต่ละงวด
Co	=	ดัชนีราคาซีเมนต์ ในเดือนที่เปิดของประกวดราคา
Mt	=	ดัชนีราคาวัสดุก่อสร้าง (ไม่รวมเหล็กและซีเมนต์) ในเดือนที่ส่งงานแต่ละงวด
Mo	=	ดัชนีราคาวัสดุก่อสร้าง (ไม่รวมเหล็กและซีเมนต์) ในเดือนที่เปิดของประกวดราคา
St	=	ดัชนีราคาเหล็ก ในเดือนที่ส่งงานแต่ละงวด
So	=	ดัชนีราคาเหล็ก ในเดือนที่เปิดของประกวดราคา
Gt	=	ดัชนีราคาเหล็กแผ่นเรียบที่ผลิตในประเทศไทย ในเดือนที่ส่งงานแต่ละงวด
Go	=	ดัชนีราคาเหล็กแผ่นเรียบที่ผลิตในประเทศไทย ในเดือนที่เปิดของประกวดราคา
At	=	ดัชนีราคาแอสฟัลท์ ในเดือนที่ส่งงานแต่ละงวด
Ao	=	ดัชนีราคาแอสฟัลท์ ในเดือนที่เปิดของประกวดราคา
Et	=	ดัชนีราคาเครื่องจักรกลและบริภัณฑ์ ในเดือนที่ส่งงานแต่ละงวด
Eo	=	ดัชนีราคาเครื่องจักรกลและบริภัณฑ์ ในเดือนที่เปิดของประกวดราคา
Ft	=	ดัชนีราคาน้ำมันดีเซลหมุนเร็ว ในเดือนที่ส่งงานแต่ละงวด
Fo	=	ดัชนีราคาน้ำมันดีเซลหมุนเร็ว ในเดือนที่เปิดของประกวดราคา
ACt	=	ดัชนีราคาท่อซีเมนต์ใยหิน ในเดือนที่ส่งงานแต่ละงวด
ACo	=	ดัชนีราคาท่อซีเมนต์ใยหิน ในเดือนที่เปิดของประกวดราคา
PVt	=	ดัชนีราคาท่อ PVC ในเดือนที่ส่งงานแต่ละงวด
PVCo	=	ดัชนีราคาท่อ PVC ในเดือนที่เปิดของประกวดราคา
GIPt	=	ดัชนีราคาท่อเหล็กออบสังกะสี ในเดือนที่ส่งงานแต่ละงวด
GIPo	=	ดัชนีราคาท่อเหล็กออบสังกะสี ในเดือนที่เปิดของประกวดราคา

(ลงชื่อ).....ผู้ว่าจ้าง

(นายทวีป อมศิริ)

นายกองค์การบริหารส่วนตำบลแพรกหนามแดง

(ลงชื่อ).....พยาน

(นางสาวชิญาณี แก้วพิกุล)

นักวิชาการพัสดุชำนาญการ

(ลงชื่อ).....ผู้รับจ้าง

(นายชนกานต์ ศุภระศร)

(ลงชื่อ).....พยาน

(นางสาวจิรวรรณ แดงอรุณ)

นักวิชาการเงินและบัญชี ชำนาญการ

- PEI = คำนีรราคาต่อ HYDENSITY POLYETHYLENE ในเดือนที่ส่งงานแต่ละงวด
- PEo = คำนีรราคาต่อ HYDENSITY PLOYETHYLENE ในเดือนที่เปิดซองประกวดราคา
- Wi = คำนีรราคาสายไฟฟ้า ในเดือนที่ส่งงานแต่ละงวด
- Wo = คำนีรราคาสายไฟฟ้า ในเดือนที่เปิดซองประกวดราคา

ก. วิธีการคำนวณที่ใช้กับสัญญาแบบปรับราคาได้

1. การคำนวณค่า K จากสูตรตามลักษณะงานนั้น ๆ ให้ใช้ตัวเลขดัชนีราคาวัสดุก่อสร้างของกระทรวงพาณิชย์ โดยใช้ฐานของปี 2530 เป็นเกณฑ์ในการคำนวณ
2. การคำนวณค่า K สำหรับกรณีที่ม้งานก่อสร้างหลายประเภทรวมอยู่ในสัญญาเดียวกัน จะต้องแยกคำนวณก่อสร้างแต่ละประเภทโดยใช้คณตามลักษณะของงานนั้น และให้สอดคล้องกับสูตรที่ได้กำหนดไว้
3. การคำนวณหาค่า K กำหนดให้ใช้เลขทศนิยม 3 ตำแหน่งทุกชั้นตอนโดยไม่มีทศนิยม และกำหนดให้ทศนิยมพัน (เปรียบเทียบ) ให้เป็นผลสำเร็จก่อน แล้วจึงนำผลลัพธ์ไปคูณกับตัวเลขของที่หน้าเลขสัมพัทธ์นั้น
4. ให้พิจารณาเงินเพิ่มหรือลดราคาค่างานจากราคาที่ผู้รับจ้างทำสัญญาตกลงกับผู้ว่าจ้าง เมื่อค่า K ตามสูตรสำหรับงานก่อสร้างนั้น ๆ ในเดือนที่ส่งมอบงานมีค่าเปลี่ยนแปลงไปจากค่า K ในเดือนเปิดซองราคามากกว่า 4% ขึ้นไป โดยนำเฉพาะส่วนที่เกิน 4% มาคำนวณปรับเพิ่มหรือลดค่างานแล้วแต่กรณี (โดยไม่คิด 4% แรกให้)
5. ในกรณีที่ผู้รับจ้างไม่สามารถทำการก่อสร้างให้แล้วเสร็จตามระยะเวลาในสัญญา โดยเป็นความผิดของผู้รับจ้าง ค่า K ตามสูตรต่าง ๆ ก็จะนำมาใช้ในการคำนวณค่างานให้ใช้ค่า K ของเดือนสุดท้ายตามอายุสัญญา หรือค่า K ของเดือนที่ส่งมอบงานจริง แล้วแล้วค่า K ตัวใดจะมีค่าน้อยกว่า
6. การจ่ายเงินแต่ละงวดให้จ่ายค่าจ้างงานที่ผู้รับจ้างทำได้แต่ละงวดตามสัญญาไปก่อน ส่วนค่างานเพิ่มหรือค่างานลดลงซึ่งจะคำนวณได้ต่อเมื่อทราบดัชนีราคาวัสดุก่อสร้างซึ่งนำมาคำนวณค่า K ของเดือนที่ส่งมอบงานงวดนั้น ๆ เป็นที่แน่นอนแล้ว เมื่อคำนวณเงินเพิ่มได้ให้ขอทำความตกลงเรื่องการเงินกับสำนักงานประมาณ

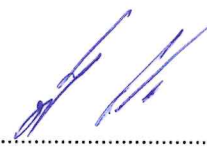
(ลงชื่อ)..........ผู้ว่าจ้าง  
(นายทวีป อมศิริ)

นายกองค์การบริหารส่วนตำบลแพรงหนามแดง

(ลงชื่อ)..........พยาน  
(นางสาวชิวารัต แก้วพิกุล)  
นักวิชาการพัสดุชำนาญการ

(ลงชื่อ)..........ผู้รับจ้าง  
(นายชนกานต์ ศุภระสร)

(ลงชื่อ)..........พยาน  
(นางสาวจิวรรณ แดงอรุณ)  
นักวิชาการเงินและบัญชี ชำนาญการ

จ้างเหมาโครงการปรับปรุงป้ายเฉลิมพระเกียรติ (หมู่ที่ 1, 2, 3, 4, 6)  
ตำบลแพรกหนามแดง อำเภออัมพวา จังหวัดสมุทรสงคราม โดยวิธีเฉพาะเจาะจง  
(เลขที่โครงการ : 66059347455)

ผู้รับจ้างราย : นายชนกานต์ ศุกระคร (ร้านพี.พี.คัทเอ๊าท์ แอนด์ดีไซน์)

สัญญาจ้างก่อสร้าง เลขที่ 4/2566 ลงวันที่ 21 มิถุนายน 2566

วงเงินตามสัญญาจ้าง	219,000.00	วันที่เริ่มสัญญา	21 มิถุนายน 2566
ค่าปรับเป็นรายวัน อัตราวันละ	219.00	วันที่สิ้นสุดสัญญา	20 สิงหาคม 2566
หลักประกันสัญญา 5%	10,950.00	ระยะเวลาส่งมอบ	60 วัน

วันที่	กำหนดระยะเวลาส่งมอบ (วัน)	กำหนดระยะเวลาจ่ายเงิน (บาท)
22 - 30 มิถุนายน 2566 ✓	9 ✓	ร้อยละของการส่งมอบ จำนวน 1 งาน
1 - 31 กรกฎาคม 2566 ✓	31 ✓	
1 - 20 สิงหาคม 2566 ✓	20 ✓	
<b>รวมทั้งสิ้น</b>	<b>60 ✓</b>	ร้อยละ 100 เป็นเงิน <b>219,000.00 บาท</b>



SCB+

✓ โอนเงินสำเร็จ

21 มิ.ย. 2566 - 14:31

รหัสอ้างอิง:

202306217EUvRIWs1wGLQD6V0

จาก



นาย ชนกานต์ ศุภระ

ศรี

xxx-xxx212-2

ไปยัง



อบต.ไพรภทนามแดง

อ.อัมพวา จ.สส.เพื่อการ

ริ

x-9260

จำนวนเงิน

10,950.00

ผู้รับเงินสามารถสแกน

คิวอาร์โค้ดนี้เพื่อตรวจ





## ใบเสร็จรับเงิน

เลขที่ RCPT-00544/66

วันที่ 21 มิถุนายน 2566

### องค์การบริหารส่วนตำบลแพรกหนามแดง

ได้รับเงินจาก ร้านพี.พี.คัทเอ๊าท์แอนด์ดีไซน์

ลำดับ	รายการ	รหัสบัญชี	จำนวนเงิน (บาท)	หมายเหตุ
1	หลักประกันสัญญา โครงการปรับปรุงป้ายหมู่บ้าน เฉลิมพระเกียรติ ตำบลแพรกหนามแดง เป็นเงินสด	2208010101.001	10,950.00	สัญญาเลขที่ สจ .4/2566(CNTR- 00116/66)
รวมเงิน			10,950.00	

ตัวอักษร (หนึ่งหมื่นเก้าร้อยห้าสิบบาทถ้วน )

ไว้เป็นการถูกต้องแล้ว

ลงชื่อ

( นางสาวชิญาธิศ แก้วพิกุล )

นักวิชาการพัสดุ

ผู้รับเงิน

เงินโอนเข้าบัญชีธนาคารกรุงไทย จำกัด (มหาชน) สาขาสมุทรสงคราม เลขที่บัญชี  
709-6-03926-0 วันที่ 21 มิถุนายน 2566

: 10,950.00 บาท

รวม : 10,950.00 บาท



## ข้อมูลสาระสำคัญในสัญญา

เลขที่โครงการ	66059347455
ชื่อโครงการ	จ้างปรับปรุงป้ายหมู่บ้านเฉลิมพระเกียรติ ตำบลแพรกหนามแดง อำเภออัมพวา จังหวัดสมุทรสงคราม จำนวน ๕ ป้าย ๕ หมู่บ้าน (หมู่ที่ ๑, ๒, ๓, ๔, ๕) โดยวิธีเฉพาะเจาะจง
รหัสหน่วยงาน	1509906518
ชื่อหน่วยงาน	องค์การบริหารส่วนตำบลแพรกหนามแดง
เลขประจำตัวผู้เสียภาษีอากร	3700800477756
ชื่อผู้เสนอราคา	นายชนกานต์ ศุกระศร (ร้านพี.พี.คัทเอ๊าท์แอนด์ดีไซน์)
เลขที่สัญญา/ใบสั่งซื้อจ้าง	4/2566
วันที่ทำสัญญา	21/06/2566 ระบุปีเป็นปีพุทธศักราชในรูปแบบ(ววดดปปปป)
จำนวนเงิน	219,000.00
เลขคัมสัญญาในระบบ e-GP	660622016781

หมายเหตุ : ชื่อผู้ขายหรือผู้รับจ้าง สีม่วง หมายถึง ผู้ขายหรือผู้รับจ้างเป็นกิจการร่วม (Consortium)

ยกเลิกข้อมูลที่แสดงบนเว็บไซต์

ดูรายละเอียดสัญญา

นำข้อมูลแสดงบนเว็บไซต์

กลับสู่หน้าหลัก



แบบปรับปรุงป้ายหมู่บ้านเฉลิมพระเกียรติตำบลแพรงหนามแดง  
อ.อัมพวา จ.สมุทรสงคราม

แบบองค์การบริหารส่วนตำบลแพรงหนามแดง เลขที่ 001/2566

# รายละเอียดประกอบแบบ

## 1. ข้อความบนป้ายหมู่บ้านเฉลิมพระเกียรติ (ด้านหน้า) จำนวน 5 ป้าย 5 หมู่บ้าน ให้พิมพ์ข้อความดังนี้

1. หมู่บ้านเฉลิมพระเกียรติ หมู่ที่ ๑ บ้านคลองขุดเล็ก ต.แพรกกหนามแดง อ.อัมพวา จ.สมุทรสงคราม
2. หมู่บ้านเฉลิมพระเกียรติ หมู่ที่ ๒ บ้านสะพานหิน ต.แพรกกหนามแดง อ.อัมพวา จ.สมุทรสงคราม
3. หมู่บ้านเฉลิมพระเกียรติ หมู่ที่ ๓ บ้านรั้ว ต.แพรกกหนามแดง อ.อัมพวา จ.สมุทรสงคราม
4. หมู่บ้านเฉลิมพระเกียรติ หมู่ที่ ๔ บ้านแพรกกหนามแดง ต.แพรกกหนามแดง อ.อัมพวา จ.สมุทรสงคราม
5. หมู่บ้านเฉลิมพระเกียรติ หมู่ที่ ๖ บ้านคลองผีหลอก ต.แพรกกหนามแดง อ.อัมพวา จ.สมุทรสงคราม

## 2. ข้อความบนป้ายหมู่บ้านเฉลิมพระเกียรติ (ด้านหลัง) จำนวน 5 ป้าย 5 หมู่บ้าน ให้พิมพ์พระราชดำรัส พระบาทสมเด็จพระปรมินทรมหาภูมิพลอดุลยเดช มหิตลาธิเบศรรามาธิบดี จักรีนฤพดินทร สยามินทราธิราช บรมนาถบพิตร ข้อความดังนี้

### 2.1 หมู่ที่ ๑ ข้อความ

“...สามัคคี คือการเห็นแก่บ้านเมือง และการช่วยกันทุกวิถีทาง เพื่อที่จะสร้างบ้านเมืองให้เข้มแข็ง ด้วยการเห็นอกเห็นใจซึ่งกันและกัน...”

พระราชดำรัส พระบาทสมเด็จพระปรมินทรมหาภูมิพลอดุลยเดช มหิตลาธิเบศรรามาธิบดี จักรีนฤพดินทร สยามินทราธิราช บรมนาถบพิตร

### 2.2 หมู่ที่ ๒ ข้อความ

“...การใช้จ่ายโดยประหยัดนั้น จะเป็นหลักประกันความสมบูรณ์พูนสุขของผู้ประหยัดเองและครอบครัว ช่วยป้องกันความขาดแคลนในวันข้างหน้า การประหยัดดังกล่าวนี้ จะมีผลดีไม่เฉพาะแก่ผู้ประหยัดเท่านั้น ยังจะเป็นประโยชน์แก่ประเทศชาติด้วย...”

พระราชดำรัส พระบาทสมเด็จพระปรมินทรมหาภูมิพลอดุลยเดช มหิตลาธิเบศรรามาธิบดี จักรีนฤพดินทร สยามินทราธิราช บรมนาถบพิตร

### 2.3 หมู่ที่ ๓ ข้อความ

“...ความเจริญของประเทศ ต้องอาศัยความเจริญของภาคเกษตรเป็นสำคัญ...”

พระราชดำรัส พระบาทสมเด็จพระปรมินทรมหาภูมิพลอดุลยเดช มหิตลาธิเบศรรามาธิบดี จักรีนฤพดินทร สยามินทราธิราช บรมนาถบพิตร

### 2.4 หมู่ที่ ๔ ข้อความ

“...คำว่าพอเพียงความหมายอีกอย่างหนึ่ง มีความหมายกว้างออกไปอีก ไม่ได้หมายถึงการมีพอสำหรับใช้เองเท่านั้น แต่มีความหมายว่า พอมีพอกิน พอมีพอกินนี้ก็แปลว่า เศรษฐกิจพอเพียงนั่นเอง...”

พระราชดำรัส พระบาทสมเด็จพระปรมินทรมหาภูมิพลอดุลยเดช มหิตลาธิเบศรรามาธิบดี จักรีนฤพดินทร สยามินทราธิราช บรมนาถบพิตร

### 2.5 หมู่ที่ ๖ ข้อความ

“...ให้พอเพียงก็หมายความว่า มีกิน มีอยู่ ไม่ฟุ้งเฟ้อ ไม่หรูหราก็ได้แต่ว่าพอ แม้บางอย่างอาจจะดูฟุ้งเฟ้อ แต่ถ้าทำให้มีความสุข ถ้าทำได้ก็สมควรที่จะทำ สมควรที่จะปฏิบัติ...”

พระราชดำรัส พระบาทสมเด็จพระปรมินทรมหาภูมิพลอดุลยเดช มหิตลาธิเบศรรามาธิบดี จักรีนฤพดินทร สยามินทราธิราช บรมนาถบพิตร

## 3.ขนาดของป้าย

1. ป้ายหมู่ที่ 1 และหมู่ที่ 3 มีขนาด 1.22x12.00 เมตร
2. ป้ายหมู่ที่ 2 มีขนาด 1.22x12.60 เมตร
3. ป้ายหมู่ที่ 4 และหมู่ที่ 6 มีขนาด 1.22x13.00 เมตร



แบบปรับปรุงป้ายหมู่บ้าน  
เฉลิมพระเกียรติ  
ตำบลแพรกกหนามแดง  
อ.อัมพวา จ.สมุทรสงคราม

สถานที่

หมู่ที่ 1, 2, 3, 4, 6 ต.แพรกกหนามแดง

เขียนแบบ

(นายพงษ์ศักดิ์ แก้วสนิท)  
ผอ.กองช่าง อบต.แพรกกหนามแดง

ตรวจแบบ

(นายพงษ์ศักดิ์ แก้วสนิท)  
ผอ.กองช่าง อบต.แพรกกหนามแดง

เห็นชอบแบบ

(นายทีเชษฐ จันทร์จรัส)  
ปลัดองค์การบริหารส่วนตำบลแพรกกหนามแดง

อนุมัติแบบ

(นายทวีป อมศิริ)  
นายกองค์การบริหารส่วนตำบลแพรกกหนามแดง

DRAWING TITLE

แบบเลขที่ 001/2566

DRAWING No. A 01 / 5

หมายเหตุ

ระยะในแบบกำหนดโดยเป็นตัวเลข  
ห้ามวัดระยะจากแบบ



รูปด้านหน้า ป้าย หมู่ที่ 1 (ป้ายเดิม)



รูปด้านหลัง ป้าย หมู่ที่ 1 (ป้ายเดิม)



รูปด้านหน้า ป้าย หมู่ที่ 2 (ป้ายเดิม)



รูปด้านหลัง ป้าย หมู่ที่ 2 (ป้ายเดิม)



รูปด้านหน้า ป้าย หมู่ที่ 3 (ป้ายเดิม)



รูปด้านหลัง ป้าย หมู่ที่ 3 (ป้ายเดิม)



แบบปรับปรุงป้ายหมู่บ้าน  
เฉลิมพระเกียรติ  
ตำบลแพททนามแดง  
อ.อัมพวา จ.สมุทรสงคราม

สถานที่

หมู่ที่ 1, 2, 3, 4, 6 ต.แพททนามแดง

เขียนแบบ

(นายพงษ์ศักดิ์ แก้วสนิท)  
ผอ.กองช่าง อบต.แพททนามแดง

ตรวจแบบ

(นายพงษ์ศักดิ์ แก้วสนิท)  
ผอ.กองช่าง อบต.แพททนามแดง

เห็นชอบแบบ

(นายพิเชฐ จันทร์ดำรง)  
ปลัดองค์การบริหารส่วนตำบลแพททนามแดง

อนุมัติแบบ

(นายทวีป อมศิริ)  
นายกองค์การบริหารส่วนตำบลแพททนามแดง

DRAWING TITLE

แบบเลขที่ 001/2566

DRAWING No. A 02 / 5

หมายเหตุ

ระยะในแบบกำหนดโดยเป็นตัวเลข  
ห้ามวัดระยะจากแบบ



รูปด้านหน้า ป้าย หมู่ที่ 4 (ป้ายเดิม)

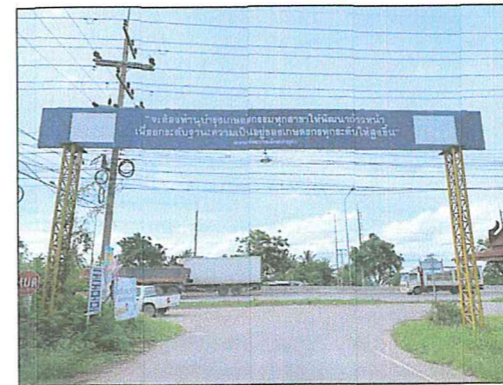

รูปด้านหลัง ป้าย หมู่ที่ 4 (ป้ายเดิม)



รูปด้านหน้า ป้าย หมู่ที่ 6 (ป้ายเดิม)



รูปด้านหลัง ป้าย หมู่ที่ 6 (ป้ายเดิม)



แบบปรับปรุงป้ายหมู่บ้าน  
เฉลิมพระเกียรติ  
ตำบลแพรงหนามแดง  
อ.อัมพวา จ.สมุทรสงคราม

สถานที่

หมู่ที่ 1, 2, 3, 4, 6 ต.แพรงหนามแดง

เขียนแบบ

(นายพงษ์ศักดิ์ แก้วสนิท)  
ผอ.กองช่าง อบต.แพรงหนามแดง

ตรวจแบบ

(นายพงษ์ศักดิ์ แก้วสนิท)  
ผอ.กองช่าง อบต.แพรงหนามแดง

เห็นชอบแบบ

(นายทีเชฐ จันทร์จำรัส)  
ปลัดองค์การบริหารส่วนตำบลแพรงหนามแดง

อนุมัติแบบ

(นายทธีป อมศิริ)  
นายกองค์การบริหารส่วนตำบลแพรงหนามแดง

DRAWING TITLE

แบบเลขที่ 001/2566

DRAWING No. A 03 / 5

หมายเหตุ

ระยะในแบบกำหนดโดยเป็นตัวเลข  
ห้ามวัดระยะจากแบบ



**หมู่บ้านเฉลิมพระเกียรติ หมู่ที่ ๑ บ้านคลองขุดเล็ก**  
 ต.แพรกกหนามแดง อ.อัมพวา จ.สมุทรสงคราม

**“...สามัคคี คือการเห็นแก่บ้านเมือง และการช่วยกันทุกวิถีทาง เพื่อที่จะสร้างบ้านเมืองให้เข้มแข็ง ด้วยการเห็นอกเห็นใจซึ่งกันและกัน...”**  
พระราชดำรัส พระบาทสมเด็จพระปรมินทรมหาภูมิพลอดุลยเดช มีพระบรมราชโองการโปรดเกล้าฯ ให้พิมพ์เป็นหนังสือ และแจกพระราชทาน เมื่อวันที่ ๒๖ ธันวาคม พ.ศ. ๒๕๒๖

ข้อความด้านหน้า ป้าย หมู่ที่ 1 (ป้ายใหม่)

ข้อความด้านหลัง ป้าย หมู่ที่ 1 (ป้ายใหม่)

แบบปรับปรุงป้ายหมู่บ้าน  
 เฉลิมพระเกียรติ  
 ตำบลแพรกกหนามแดง  
 อ.อัมพวา จ.สมุทรสงคราม

สถานที่  
 หมู่ที่ 1, 2, 3, 4, 6 ต.แพรกกหนามแดง

เขียนแบบ  
  
 (นายพงษ์ศักดิ์ แก้วสนิท)  
 ผอ.กองช่าง อบต.แพรกกหนามแดง

ตรวจแบบ  
  
 (นายพงษ์ศักดิ์ แก้วสนิท)  
 ผอ.กองช่าง อบต.แพรกกหนามแดง

เห็นชอบแบบ  
  
 (นายไชย จันทร์จรัส)  
 ปลัดองค์การบริหารส่วนตำบลแพรกกหนามแดง

อนุมัติแบบ  
  
 (นายทวีป อมศิริ)  
 นายกองค์การบริหารส่วนตำบลแพรกกหนามแดง

DRAWING TITLE

แบบเลขที่ 001/2566

DRAWING No. A 04 / 5

หมายเหตุ  
 ระยะเวลาแบบกำหนดโดยเป็นตัวเลข  
 ห้ามวัดระยะจากแบบ

**หมู่บ้านเฉลิมพระเกียรติ หมู่ที่ ๒ บ้านสะพานหิน**  
 ต.แพรกกหนามแดง อ.อัมพวา จ.สมุทรสงคราม

**“...การใช้จ่ายโดยประหยัดนั้น จะเป็นหลักประกันความสมบูรณ์พูนสุขของผู้ประหยัดเองและครอบครัว ช่วยป้องกันความขาดแคลนในวันข้างหน้า การประหยัดดังกล่าวนี้ จะมีผลดีไม่เฉพาะแก่ผู้ประหยัดเท่านั้น ยังจะเป็นประโยชน์แก่ประเทศชาติด้วย...”**  
พระราชดำรัส พระบาทสมเด็จพระปรมินทรมหาภูมิพลอดุลยเดช มีพระบรมราชโองการโปรดเกล้าฯ ให้พิมพ์เป็นหนังสือ และแจกพระราชทาน เมื่อวันที่ ๒๖ ธันวาคม พ.ศ. ๒๕๒๖

ข้อความด้านหน้า ป้าย หมู่ที่ 2 (ป้ายใหม่)

ข้อความด้านหลัง ป้าย หมู่ที่ 2 (ป้ายใหม่)

**หมู่บ้านเฉลิมพระเกียรติ หมู่ที่ ๓ บ้านไร่**  
 ต.แพรกกหนามแดง อ.อัมพวา จ.สมุทรสงคราม

**“...ความเจริญของประเทศ ต้องอาศัยความเจริญของภาคเกษตรเป็นสำคัญ...”**  
พระราชดำรัส พระบาทสมเด็จพระปรมินทรมหาภูมิพลอดุลยเดช มีพระบรมราชโองการโปรดเกล้าฯ ให้พิมพ์เป็นหนังสือ และแจกพระราชทาน เมื่อวันที่ ๒๖ ธันวาคม พ.ศ. ๒๕๒๖

ข้อความด้านหน้า ป้าย หมู่ที่ 3 (ป้ายใหม่)

ข้อความด้านหลัง ป้าย หมู่ที่ 3 (ป้ายใหม่)



### หมู่บ้านเฉลิมพระเกียรติ หมู่ที่ ๔ บ้านแพรกกนามแดง

ต.แพรกกนามแดง อ.อัมพวา จ.สมุทรสงคราม



“...คำว่าพอเพียงความหมายอีกอย่างหนึ่ง มีความหมายกว้างออกไปอีก ไม่ได้หมายถึงการมีพอสำหรับใช้เองเท่านั้น แต่มีความหมายว่า พอมีพอกิน พอมีพอกินนี้ก็แปลว่า เศรษฐกิจพอเพียงนั่นเอง...”

พระราชดำรัส พระบาทสมเด็จพระปรมินทรมหาภูมิพลอดุลยเดช มีถ้อยคำในคราวที่เสด็จฯ อ.อัมพวา จ.สมุทรสงคราม เมื่อวันที่ ๑๖ ธันวาคม ๒๕๓๖

ข้อความด้านหน้า ป้าย หมู่ที่ 4 (ป้ายใหม่)

ข้อความด้านหลัง ป้าย หมู่ที่ 4 (ป้ายใหม่)

แบบปรับปรุงป้ายหมู่บ้าน  
เฉลิมพระเกียรติ  
ตำบลแพรกกนามแดง  
อ.อัมพวา จ.สมุทรสงคราม

สถานที่

หมู่ที่ 1, 2, 3, 4, 6 ต.แพรกกนามแดง

เขียนแบบ

( นายพงษ์ศักดิ์ แก้วสนิท )

ผอ.กองช่าง อบต.แพรกกนามแดง

ตรวจแบบ

( นายพงษ์ศักดิ์ แก้วสนิท )

ผอ.กองช่าง อบต.แพรกกนามแดง

เห็นชอบแบบ

( นายพิเชฐ จันทร์จำรัส )

ปลัดองค์การบริหารส่วนตำบลแพรกกนามแดง

อนุมัติแบบ

( นายทวีป อมศิริ )

นายกองค์การบริหารส่วนตำบลแพรกกนามแดง

DRAWING TITLE

แบบเลขที่ 001/2566

DRAWING No. A 05 / 5

หมายเหตุ

ระยะในแบบกำหนดโดยเป็นตัวเลข  
ห้ามวัดระยะจากแบบ



### หมู่บ้านเฉลิมพระเกียรติ หมู่ที่ ๖ บ้านคลองผีหลอก

ต.แพรกกนามแดง อ.อัมพวา จ.สมุทรสงคราม



“...ให้พอเพียงก็หมายความว่า มีกิน มีอยู่ ไม่ฟุ้งเฟ้อ ไม่หรูหราได้แต่ว่าพอ แม้บางอย่างอาจจะดูฟุ้งเฟ้อ แต่ถ้าทำให้มีความสุข ถ้าทำได้ก็สมควรที่จะทำ สมควรที่จะปฏิบัติ...”

พระราชดำรัส พระบาทสมเด็จพระปรมินทรมหาภูมิพลอดุลยเดช มีถ้อยคำในคราวที่เสด็จฯ อ.อัมพวา จ.สมุทรสงคราม เมื่อวันที่ ๑๖ ธันวาคม ๒๕๓๖

ข้อความด้านหน้า ป้าย หมู่ที่ 6 (ป้ายใหม่)

ข้อความด้านหลัง ป้าย หมู่ที่ 6 (ป้ายใหม่)